

ZARZĄDZENIE NR 52/2014

BURMISTRZA ŻNINA

z dnia 28 kwietnia 2014 r.

w sprawie utworzenia i zasad działania Punktu Potwierdzającego Profile Zaufane elektronicznej Platformy Usług Administracji Publicznej (ePUAP) w Urzędzie Miejskim w Żninie

Na podstawie art. 33 ust 3 ustawy z dnia 8 marca 1990r. o samorządzie gminnym (Dz. U. z 2013 r. poz. 594 z późn. zm.¹⁾), § 4 ust. 1 Rozporządzenia Ministra Spraw Wewnętrznych i Administracji z dnia 27 kwietnia 2011r. w sprawie zasad potwierdzania, przedłużania ważności, wykorzystania i unieważniania profilu zaufanego elektronicznej platformy usług administracji publicznej (Dz. U. Nr 93, poz. 547) oraz §5 ust. 2 Rozporządzenia Ministra Spraw Wewnętrznych i Administracji w z dnia 21 kwietnia 2011r. w sprawie szczegółowych warunków organizacyjnych i technicznych, które powinien spełniać system teleinformatyczny służący do identyfikacji użytkowników (Dz. U. Nr 93, poz. 545).

zarządza się, co następuje:

§ 1. Tworzy się w Urzędzie Miejskim w Żninie Punkt Potwierdzający Profile Zaufane elektronicznej Platformy Usług Administracji Publicznej (ePUAP), zwany dalej Punktem Potwierdzającym.

§ 2. Sposób organizacji i zasady działania Punktu Potwierdzającego określa "Procedura działania Punktu Potwierdzającego Profile Zaufane ePUAP w Urzędzie Miejskim w Żninie", stanowiąca załącznik do niniejszego zarządzenia.

§ 3.1. Do obsługi Punktu Potwierdzającego wyznacza się Wydział Organizacyjny i Spraw Obywatelskich Urzędu Miejskiego w Żninie.

2. Do pełnienia roli Administratora Lokalnego ePUAP wyznacza się Informatyka Urzędu Miejskiego w Żninie.

3. Do koordynowania i monitorowania zadań realizowanych w Punkcie Potwierdzającym wyznacza się Sekretarza Gminy.

§ 4. Wykonanie zarządzenia powierza się Sekretarzowi Gminy.

§ 5. Zarządzenie wchodzi w życie z dniem podpisania, z mocą obowiązującą od dnia wyrażenia zgody przez ministra właściwego do spraw informatyzacji na utworzenie Punktu Potwierdzającego Profile Zaufane ePUAP w Urzędzie Miejskim w Żninie.

BURMISTRZ

Leszek Jakubowski

¹⁾ Zmiany tekstu jednolitego ustawy zostały ogłoszone w Dz. U. z 2013r. poz. 645 i poz. 1318

UZASADNIENIE

Gmina Żnin wraz z pozostałymi gminami powiatu oraz Powiatem Żnińskim przystąpiła jako partner do realizacji projektu „Urzędy Powiatu Żnińskiego – gotowe na świadczenie elektronicznych usług publicznych dla mieszkańców” - współfinansowanego ze środków Unii Europejskiej w ramach Europejskiego Funduszu Społecznego - numer projektu WND-POKL.09.02.00-04-003/13.

Rada Miejska w Żninie Uchwałą Nr XXXII/438/2014 z dnia 27 marca 2014 r. w sprawie wyrażenia zgody na przystąpienie i realizację projektu „Urzędy Powiatu Żnińskiego - gotowe na świadczenie elektronicznych usług publicznych dla mieszkańców”, wyraziła zgodę na przystąpienie do niniejszego projektu.

Utworzenie Punktu Potwierdzający Profile Zaufane elektronicznej Platformy Usług Administracji Publicznej (ePUAP) ułatwi mieszkańcom dostęp do nowoczesnych usług elektronicznych oraz przyczyni się do poprawy poziomu informatyzacji lokalnego społeczeństwa.

Wobec powyższego podpisanie niniejszego zarządzenia jest w pełni uzasadnione.

BURMISTRZ

Leszek Jakubowski

Załącznik do
Zarządzenia Nr 52/2014
Burmistrza Żnina
z dnia 28 kwietnia 2014 r.

**Procedura działania
Punktu Potwierdzającego
Profile Zaufane ePUAP
w Urzędzie Miejskim w Żninie**

Spis treści

1. Użyte pojęcia i skróty.....	3
2. Podstawa prawna	4
3. Informacje charakteryzujące działanie Punktu Potwierdzającego w Urzędzie Miejskim w Żninie.....	5
3.1. Stosowanie zasad dotyczących bezpieczeństwa informacji	5
3.2. Określenie sposobu porządkowania i oznaczania dokumentacji	6
3.3. Lokalizacja i czas pracy Punktu Potwierdzającego	7
3.4. Odpowiedzialność za funkcjonowanie Punktu Potwierdzającego	8
4. Załączniki.....	8
4.1. Procedura nadawania uprawnień do potwierdzania profili zaufanych ePUAP.....	8
4.2. Procedura zarządzania profilami zaufanymi ePUAP	8

1. Użyte pojęcia i skróty.

Użyte pojęcia oznaczają:

- 1) ePUAP - elektroniczna Platforma Usług Administracji Publicznej.
- 2) administrator lokalny ePUAP - administrator zarządzający kontem ePUAP podmiotu publicznego,
- 3) identyfikator profilu zaufanego ePUAP - unikatowy ciąg znaków alfanumerycznych jednoznacznie identyfikujących profil zaufany ePUAP,
- 4) identyfikator użytkownika - identyfikator użytkownika w rozumieniu przepisów wydanych na podstawie art. 19a ust. 3 ustawy,
- 5) konto użytkownika - profil użytkownika wraz z zasobami ePUAP przyporządkowanymi użytkownikowi,
- 6) minister - minister właściwy do spraw informatyzacji,
- 7) osoba wnioskująca - osoba fizyczna posiadająca konto użytkownika, występująca z wnioskiem o potwierdzenie, przedłużenie ważności lub unieważnienie profilu zaufanego ePUAP,
- 8) potwierdzenie profilu zaufanego ePUAP - proces weryfikacji zgodności danych zawartych w profilu użytkownika ze stanem faktycznym, połączony z nadaniem uprawnień wynikających z posiadania profilu zaufanego ePUAP,
- 9) profil użytkownika - dane opisujące osobę fizyczną posiadającą konto na ePUAP,
- 10) profil zaufany ePUAP - dane opisujące osobę fizyczną posiadającą konto na ePUAP, które zostały potwierdzone przez punkt potwierdzający w sposób opisany niniejszą procedurą - osoba posiadająca potwierdzony i ważny profil zaufany ma możliwość podpisywania dokumentów elektronicznych, które są uznawane przez podmioty publiczne tak, jakby były podpisane bezpiecznym kwalifikowanym podpisem elektronicznym,
- 11) Punkt Potwierdzający - konsul, naczelnik urzędu skarbowego, wojewoda lub Zakład Ubezpieczeń Społecznych, albo organ władzy publicznej, który uzyskał zgodę ministra właściwego ds. informatyzacji, dokonujący potwierdzeń profilu zaufanego - pełni rolę zaufanej strony trzeciej,
- 12) rozporządzenie - Rozporządzenie Ministra Spraw Wewnętrznych i Administracji z dnia 27 kwietnia 2011r. w sprawie zasad potwierdzania, przedłużania ważności, wykorzystania i unieważniania profilu zaufanego elektronicznej platformy usług administracji publicznej (Dz. U. Nr 93, poz. 547),
- 13) ustawa - Ustawa z dnia 17 lutego 2005r. o informatyzacji działalności podmiotów realizujących zadania publiczne (Dz. U. z 2013r., poz. 235 z późn. zm.)

Użyte skróty oznaczają:

1. ePUAP - elektroniczna Platforma Usług Administracji Publicznej,
2. PZ - Profil Zaufany,
3. PP - Punkt Potwierdzający

2. Podstawa prawna.

Podstawę prawną stanowią:

- 1) Ustawa z dnia 17 lutego 2005r. o informatyzacji działalności podmiotów realizujących zadania publiczne (Dz. U. z 2013r., poz. 235 z późn. zm.),
- 2) Rozporządzenie Prezesa Rady Ministrów z dnia 18 stycznia 2011r. w sprawie instrukcji kancelaryjnej, jednolitych rzeczowych wykazów akt oraz instrukcji w sprawie organizacji i zakresu działania archiwów zakładowych (Dz. U. Nr 14, poz. 67),
- 3) Rozporządzenie Ministra Spraw Wewnętrznych i Administracji z dnia 27 kwietnia 2011r. w sprawie zasad potwierdzania, przedłużania ważności, wykorzystania i unieważniania profilu zaufanego elektronicznej platformy usług administracji publicznej (Dz. U. Nr 93, poz. 547).

3. Informacje charakteryzujące działanie Punktu Potwierdzającego w Urzędzie Miejskim w Żninie.

3.1. Stosowanie zasad dotyczących bezpieczeństwa informacji.

Po uzyskaniu zgody ministra właściwego do spraw informatyzacji na utworzenie Punktu Potwierdzającego w Urzędzie Miejskim w Żninie Burmistrz Żnina na wniosek kierującego komórką organizacyjną odpowiedzialną za działanie Punktu Potwierdzającego, wyznacza pracowników upoważnionych do obsługi wniosków w zakresie profili zaufanych ePUAP.

Upoważnienie może zostać wydane osobom, które:

- są pracownikami Urzędu Miejskiego w Żninie,
- nie zostały skazane przez Sąd za umyślne przestępstwo lub umyślne przestępstwo skarbowe,
- posiadają ważne upoważnienie do przetwarzania danych osobowych w zakresie niezbędnym do pracy w Punkcie Potwierdzającym
- potwierdzą pisemnie zapoznanie się z przepisami określającymi zasady postępowania w zakresie obsługi wniosków dotyczących profili zaufanych ePUAP, tj. rozporządzenia Ministra Spraw Wewnętrznych i Administracji z dnia 27 kwietnia 2011r. w sprawie zasad potwierdzania, przedłużania ważności, wykorzystania i unieważniania profilu zaufanego elektronicznej platformy usług administracji publicznej (Dz. U. Nr 93, poz. 547) oraz niniejszej procedury,
- spełniają pozostałe wymagania kompetencyjne osób uprawnionych do pracy w Punkcie Potwierdzającym, tj. umiejętność pracy z przeglądarką internetową, znajomość obsługi systemu ePUAP, znajomość procedur związanych ze sprawdzaniem tożsamości osoby wnioskującej, znajomość zasad związanych z obsługą wniosków w zakresie profili zaufanych ePUAP. Szkolenia w tym zakresie dokona administrator lokalny ePUAP lub wskazany przez niego pracownik Urzędu Miejskiego w Żninie.

Na podstawie ważnego upoważnienia administrator lokalny ePUAP nadaje uprawnienia do pracy w Punkcie Potwierdzającym. Sposób nadawania uprawnień na platformie ePUAP określony został w Procedurze nadawania uprawnień do potwierdzania profili zaufanych ePUAP stanowiącej załącznik nr 1 do niniejszej Procedury, a także w Instrukcji zarządzania systemem informatycznym służącym do przetwarzania danych osobowych zawartej w załączniku do Zarządzenia nr 95/2012 Burmistrza Żnina a dnia 31 lipca 2012 roku w sprawie wprowadzenia i wdrożenia do stosowania Instrukcji zarządzania systemem informatycznym służącym do przetwarzania danych osobowych oraz Polityki bezpieczeństwa danych osobowych.

Po otrzymaniu uprawnień pracownik Punktu Potwierdzającego realizuje zadania potwierdzania, przedłużania ważności i unieważniania profilu zaufanego ePUAP, które zostały opisane w Procedurze zarządzania profilami zaufanymi ePUAP stanowiącej załącznik nr 2 do niniejszej Procedury.

Przy realizacji zadań Punktu Potwierdzającego stosuje się regulacje zawarte w Zarządzeniu nr 95/2012 Burmistrza Żnina a dnia 31 lipca 2012 roku w sprawie wprowadzenia i wdrożenia do stosowania Instrukcji zarządzania systemem informatycznym służącym do przetwarzania danych osobowych oraz Polityki bezpieczeństwa danych osobowych.

3.2. Określenie sposobu porządkowania i oznaczania dokumentacji.

Zarządzanie profilami zaufanymi ePUAP wymaga tworzenia papierowej dokumentacji w postaci wniosków składanych przez osoby fizyczne, każdemu wnioskodawcy nadawany jest w komórce organizacyjnej potwierdzającej profil zaufany unikalny znak sprawy.

Znak sprawy nadawany jest zgodnie z wykazem akt i przepisami kancelaryjnymi tj. rozporządzeniem Prezesa Rady Ministrów z dnia 18 stycznia 2011r. w sprawie instrukcji kancelaryjnej, jednolitych rzeczowych wykazów akt oraz instrukcji w sprawie organizacji i zakresu działania archiwów zakładowych (Dz.U. Nr 14, poz. 67).

Dla dokumentacji związanej z obsługą wniosków w zakresie potwierdzania, przedłużania ważności, wykorzystania i unieważniania profilu zaufanego ePUAP sprawy umieszcza się w klasie o symbolu 077 - Pełnomocnictwa, upoważnienia, wzory podpisów, podpisy elektroniczne, a teczce nadaje się tytuł: "Pełnomocnictwa, upoważnienia, wzory podpisów, podpisy elektroniczne - potwierdzanie profilu zaufanego ePUAP".

Znak sprawy posiada następującą strukturę: OSO.077.2.2014, gdzie:

OSO to oznaczenie komórki organizacyjnej

077 to symbol klasyfikacyjny z wykazu akt,

2 to kolejny numer sprawy,

2014 to oznaczenie roku, w którym sprawa się rozpoczęła.

Za właściwe przechowywanie dokumentacji papierowej związanej z obsługą wniosków w zakresie profili zaufanych ePUAP odpowiada komórka organizacyjna Urzędu Miejskiego w Żninie.

Dokumentację spraw zakończonych w Punkcie Potwierdzającym przekazuje się do archiwum zakładowego Urzędu Miejskiego w Żninie w trybie i na warunkach określonych w Instrukcji archiwalnej określającej organizację

i zakres działania archiwum zakładowego oraz szczegółowe zasady i tryb postępowania z dokumentacją w archiwum zakładowym (załącznik nr 6 do rozporządzenia Prezesa Rady Ministrów z dnia 18 stycznia 2011r. w sprawie instrukcji kancelaryjnej, jednolitych, rzeczowych wykazów akt oraz instrukcji w sprawie organizacji i zakresu działania archiwów zakładowych). Zgodnie z art. 33 do 35 ustawy z dnia 14 lipca 1983r. o narodowym zasobie archiwalnym i archiwach (Dz. U. z 2011r. Nr 123, poz. 698) w Urzędzie Miejskim w Żninie dokumentację spraw zakończonych w Punkcie Potwierdzającym będzie się przechowywać w archiwum zakładowym mieszczącym się w budynku Urzędu.

Zgodnie z rozporządzeniem Ministra Spraw Wewnętrznych i Administracji z dnia 27 kwietnia 2011r. w sprawie zasad potwierdzania, przedłużania ważności, wykorzystania i unieważniania profilu zaufanego elektronicznej platformy usług administracji publicznej (Dz. U. Nr 93, poz. 547) obowiązek przechowywania dokumentów trwa przez okres 20 lat od chwili potwierdzenia albo przedłużenia ważności profilu zaufanego ePUAP lub odmowy jego potwierdzenia albo przedłużenia ważności bądź od dnia jego unieważnienia.

W Urzędzie Miejskim w Żninie został ustalony system tradycyjny jako podstawowy sposób dokumentowania przebiegu załatwiania i rozstrzygania spraw zgodnie z Zarządzeniem Nr 1/2011 Burmistrza Żnina – Kierownika Urzędu Miejskiego w Żninie z dnia 20 stycznia 2011 r. w sprawie ustalenia podstawowego sposobu dokumentowania przebiegu załatwiania i rozstrzygania spraw przy wykonywaniu czynności kancelaryjnych w Urzędzie Miejskim w Żninie . Natomiast Zarządzeniem Nr 2/2011 Burmistrza Żnina – Kierownika Urzędu Miejskiego w Żninie z dnia 20 stycznia 2011 r. został wyznaczony koordynator czynności kancelaryjnych w Urzędzie Miejskim w Żninie.

3.3. Lokalizacja i czas pracy Punktu Potwierdzającego.

Punkt potwierdzający znajduje się w Wydziale Organizacyjnym i Spraw Obywatelskich.

Stanowisko potwierdzania Profilu Zaufanego zostało oznaczone w sposób zapewniający jego łatwe odszukanie przez klientów.

Dostęp do Punktu Potwierdzającego jest możliwy w godzinach pracy Urzędu Miejskiego w Żninie, ul. 700-lecia 39, od poniedziałku do piątku w godzinach:

7:30 – 15:30. Dostęp do Punktu Potwierdzającego jest przystosowany do potrzeb osób niepełnosprawnych ruchowo.

3.4. Odpowiedzialność za funkcjonowanie Punktu Potwierdzającego.

Bezpośredni nadzór nad poprawną pracą pracowników dokonujących potwierdzeń profilu zaufanego pełni Sekretarz Gminy. Odpowiedzialność za utworzenie warunków niezbędnych do poświadczania profilu zaufanych:

- Sekretarz Gminy w zakresie wyposażenia stanowiska w niezbędne materiały biurowe, meble i niezbędny sprzęt komputerowy oraz w zakresie prawidłowego oznakowania punktu potwierdzającego,
- Informatyk Urzędu Miejskiego w Żninie w zakresie zapewnienia niezbędnego przeszkolenia osób dokonujących potwierdzeń profilu zaufanego z systemu ePUAP na poziomie zarządzania profilami zaufanymi,
- Informatyk Urzędu Miejskiego w Żninie - w zakresie zapewnienia odpowiednich warunków związanych z dostępem do Internetu.

4. Załączniki:

4.1. załącznik nr 1 Procedura nadawania uprawnień do potwierdzania profilu zaufanych ePUAP.

4.2. załącznik nr 2 Procedura zarządzania profilami zaufanymi ePUAP.

Załącznik nr 1

do Procedury działania Punktu Potwierdzającego
Profile Zaufane ePUAP w Urzędzie Miejskim w Żninie

Procedura nadawania uprawnień do potwierdzania profili zaufanych ePUAP

Spis treści

1. Wymagania do zarządzania profilami zaufanymi3
2. Organizacja pracy w podmiocie publicznym4

1. Wymagania do zarządzania profilami zaufanymi.

Pracownik podmiotu publicznego, aby mógł zarządzać Profilami Zaufanymi w systemie ePUAP osób wnioskujących o potwierdzenie, przedłużenie ważności lub unieważnienie Profilu Zaufanego musi posiadać:

- A. Założone konto w systemie ePUAP;
- B. Przypisanie do konta podmiotu publicznego;
- C. Rolę osoby zarządzającej Profilami Zaufanymi;
- D. Profil Zaufany lub bezpieczny podpis elektroniczny weryfikowany przy pomocy kwalifikowanego certyfikatu.

Ad. A. Pracownik podmiotu publicznego musi osobiście założyć sobie konto na ePUAP.

Ad. B. Administrator lokalny przypisuje pracownika do podmiotu publicznego zgodnie z instrukcją. W systemie ePUAP do tego celu służy konsola zarządzania użytkownikami i uprawnieniami - Draco Console. W instrukcji administrator lokalny zwany jest administratorem podmiotu potwierdzającego profil zaufany.

Ad.C. Administrator lokalny nadaje pracownikowi podmiotu publicznego rolę osoby zarządzającej Profilami Zaufanymi. W instrukcji rola osoby zarządzającej Profilami Zaufanymi zwana jest rolą Osoba Potwierdzająca. Praktycznie w systemie ePUAP nadawanie roli pracownikowi podmiotu realizuje się z poziomu konsoli zarządzania użytkownikami i uprawnieniami - Draco Console, a rola osoby zarządzającej Profilami Zaufanymi nazwana jest "ZP_osoba_potwierdzająca".

Ad. D. Pracownik podmiotu publicznego musi posiadać własny Profil Zaufany lub bezpieczny podpis elektroniczny weryfikowany przy pomocy kwalifikowanego certyfikatu. To wymaganie wynika z faktu, że pracownik każdą czynność związaną z zarządzaniem Profilami Zaufanymi musi w systemie ePUAP podpisać elektronicznie. Podpisanie elektroniczne w systemie ePUAP może odbyć się w systemie ePUAP może odbyć się przy użyciu podpisu potwierdzanego profilem zaufanym ePUAP lub bezpiecznego podpisu elektronicznego weryfikowanego przy pomocy kwalifikowanego certyfikatu. Wymaganie to w podmiocie publicznym może powodować utrudnienie w organizacji pracy. W następnym punkcie procedury zostanie przedstawione rozwiązanie umożliwiające powierzenie dowolnemu pracownikowi zarządzanie Profilami Zaufanymi pod warunkiem, że przynajmniej jeden pracownik podmiotu publicznego posiada bezpieczny podpis elektroniczny weryfikowany przy pomocy kwalifikowanego certyfikatu.

2. Organizacja pracy w podmiocie publicznym.

W podmiocie publicznym posiadającym uprawnienia do zarządzania Profilami Zaufanymi może wystąpić utrudnienie spowodowane tym, że wyznaczona osoba do zarządzania Profilami Zaufanymi nie posiada własnego Profilu Zaufanego oraz nie posiada bezpiecznego podpisu elektronicznego weryfikowanego przy pomocy kwalifikowanego certyfikatu.

W szczególności sytuacja ta może wystąpić na początkowym etapie tworzenia Punktu Potwierdzania, jednak przy założeniu, że w podmiocie publicznym jest przynajmniej jedna osoba posiadająca bezpieczny podpis elektroniczny weryfikowany przy pomocy kwalifikowanego certyfikatu, wówczas należy postępować w następujący sposób:

1. Administrator lokalny nadaje rolę "Osoby zarządzającej Profilami Zaufanymi" osobie posiadającej bezpieczny podpis elektroniczny weryfikowany przy pomocy kwalifikowanego certyfikatu;
2. Osoba wyznaczona do zarządzania Profilami Zaufanymi składa elektroniczny "Wniosek o potwierdzenie profilu zaufanego ePUAP".
3. Osoba posiadająca bezpieczny podpis elektroniczny weryfikowany przy pomocy kwalifikowanego certyfikatu oraz rolę "Osoby zarządzającej Profilami zaufanymi" potwierdza Profil Zaufany osobie wnioskującej;
4. Administrator lokalny nadaje rolę "Osoby zarządzającej Profilami Zaufanymi" osobie wyznaczonej do zarządzania Profilami Zaufanymi oraz posiadającej Profil Zaufany.
5. Administrator lokalny odbiera rolę "osoby zarządzającej Profilami Zaufanymi" osobie posiadającej bezpieczny podpis elektroniczny weryfikowany przy pomocy kwalifikowanego certyfikatu.

Po wykonaniu tych czynności osoba wyznaczona do zarządzania Profilami Zaufanymi może przystąpić do realizacji zadania związanego z potwierdzaniem, przedłużaniem i unieważnianiem Profili Zaufanych innych osób, gdyż posiada rolę "Osoby zarządzającej Profilami Zaufanymi" oraz własny Profil Zaufany.

Załącznik nr 2
do Procedury działania Punktu Potwierdzającego
Profile Zaufane ePUAP w Urzędzie Miejskim w Żninie

Procedura

zarządzania profilami zaufanymi ePUAP

Spis treści:

1. Potwierdzanie Profilu Zaufanego	4
1.1. Schemat procesu potwierdzania Profilu Zaufanego.....	5
1.2. Opis schematu procesu potwierdzania profilu zaufanego	6
1.3. Proces potwierdzania profilu zaufanego przedstawiony za pomocą	
ekranów ePUAP	10
Ekran 1.1. Wybór listy wniosków użytkowników	11
Ekran 1.2. Wybór funkcji wyszukiwania	12
Ekran 1.3. Wybór sposobu wprowadzania danych służących do wyszukania.....	13
Ekran 1.4. Wprowadzanie danych służących do wyszukania wniosku	14
Ekran 1.5. Lista wniosków użytkownika i wybranie wniosku	15
Ekran 1.6. Szczegóły wniosku – wprowadzenie znaku sprawy	16
Ekran 1.7. Szczegóły wniosku – weryfikacja.....	17
Ekran 1.8. Szczegóły wniosku – podpisanie profilu zaufanego	18
Ekran 1.9. Decyzja sposobu podpisania profilu zaufanego	19
Ekran 1.10. Potwierdzenie wyboru profilu zaufanego	19
Ekran 1.11. Potwierdzenie podpisu kodem weryfikującym	20
Ekran 1.12. Utworzenie profilu zaufanego.....	21
Ekran 1.13. Akceptacja utworzenia profilu zaufanego.....	21
Ekran 1.14. Utworzony profil zaufany	22
Ekran 1.15. Prezentacja profilu zaufanego	23
Ekran 1.16. Przykład błędu – Profil Zaufany o podanych danych już istnieje	24
1.4. Postać papierowa Wniosku o potwierdzenie profilu zaufanego ePUAP	25
2. Przedłużanie ważność Profilu Zaufanego	26
2.1. Schemat procesu przedłużania ważności profilu zaufanego.....	27
2.2. Opis schematu procesu przedłużania ważności profilu zaufanego	28
2.3. Proces przedłużania ważności profilu zaufanego przedstawiony za	
pomocą ekranów ePUAP.....	31
Ekran 2.1. Wybór listy wniosków użytkowników	32
Ekran 2.2. Wybór funkcji wyszukiwania	33
Ekran 2.3. Wybór sposobu wprowadzania danych służących do wyszukania.....	34
Ekran 2.4. Wprowadzanie danych służących do wyszukania wniosku	35
Ekran	2.5. Lista

wniosków użytkownika i wybranie wniosku	36
Ekran 2.6. Szczegóły wniosku – wprowadzenie znaku sprawy	37
Ekran 2.7. Szczegóły wniosku - weryfikacja	38
Ekran 2.8. Szczegóły wniosku – podpisanie profilu zaufanego	39
Ekran 2.9. Decyzja sposoby podpisania profilu zaufanego.....	40
Ekran 2.10. Potwierdzenie wyboru profilu zaufanego	40
Ekran 2.11. Potwierdzenie podpisu kodem weryfikującym	41
Ekran 2.12. Przedłużenie ważności profilu zaufanego	42
Ekran 2.13. Akceptacja przedłużenia ważność profilu zaufanego	42
Ekran 2.14. Przedłużona ważność profilu zaufanego.....	43
Ekran 2.15. Prezentacja profilu zaufanego	44
1.4. Postać papierowa Wniosku o przedłużenie ważności profilu zaufanego	
ePUAP.....	45
3. Unieważnianie Profilu Zaufanego	46
3.1. Schemat procesu unieważniania profilu zaufanego.....	47
3.2. Opis schematu procesu unieważniania profilu zaufanego	48
3.3. Proces unieważniania profilu zaufanego przedstawiony za pomocą	
ekranów ePUAP	51
Ekran 3.1. Wybór listy profili zaufanych użytkowników.....	52
Ekran 3.2. Wybór funkcji wyszukiwania	53
Ekran 3.3. Wybór sposobu wprowadzania danych służących do wyszukania.....	54
Ekran 3.4. Wprowadzanie danych służących do wyszukania profilu zaufanego	55
Ekran 3.5. Wyszukany profil zaufany.....	56
Ekran 3.6. Szczegóły profilu zaufanego – unieważnianie profilu zaufanego	57
Ekran 3.7. Potwierdzenie unieważnienia profilu zaufanego.....	58
Ekran 3.8. Unieważniony profil zaufany	59
1.4. Postać papierowa Wniosku o unieważnienie profilu zaufanego ePUAP.....	60

Pracownik Punktu Potwierdzającego realizuje następujące zadania:

- potwierdzanie Profilu Zaufanego,
- przedłużanie ważności Profilu Zaufanego.
- unieważnianie Profilu Zaufanego.

Każde z powyższych zadań jest realizowane po złożeniu wniosku przez osobę fizyczną (użytkownika systemu ePUAP) oraz osobistym stawiennictwie się w Punkcie Potwierdzającym.

Wniosek o potwierdzenie i przedłużenie ważności Profilu Zaufanego posiada jedynie postać elektroniczną. Wnioski elektroniczne muszą być złożone za pomocą usługi systemu ePUAP.

W przypadku unieważniania Profilu Zaufanego osoba fizyczna zgłasza się w Punkcie Potwierdzającym i tam wypełnia wniosek papierowy.

Użyte w niniejszej procedurze skróty oznaczają:

1. PZ - Profil Zaufany
2. PP - Punkt Potwierdzający.

1. Potwierdzanie Profilu Zaufanego

Realizacja zadania „Potwierdzanie Profilu Zaufanego” wymaga wykonania następujących podstawowych czynności:

- Stwierdzenia tożsamość osoby zgłaszającej się w Punkcie Potwierdzania, a wnioskującej o potwierdzenie Profilu Zaufanego;
- W przypadku zgodności tożsamości i odręcznym podpisaniu przez tą osobę wniosku w postaci papierowej następuje potwierdzenie Profilu Zaufanego.

Szczegółowy opis realizacji tego zadania został przedstawiony za pomocą schematu procesu potwierdzania profilu zaufanego, jego uszczegółowieniem jest tabela zawierająca opisy poszczególnych czynności i odwołania do ekranów za pomocą, których dokonuje się potwierdzania profilu zaufanego w systemie ePUAP.

1.1. Schemat procesu potwierdzania Profilu Zaufanego

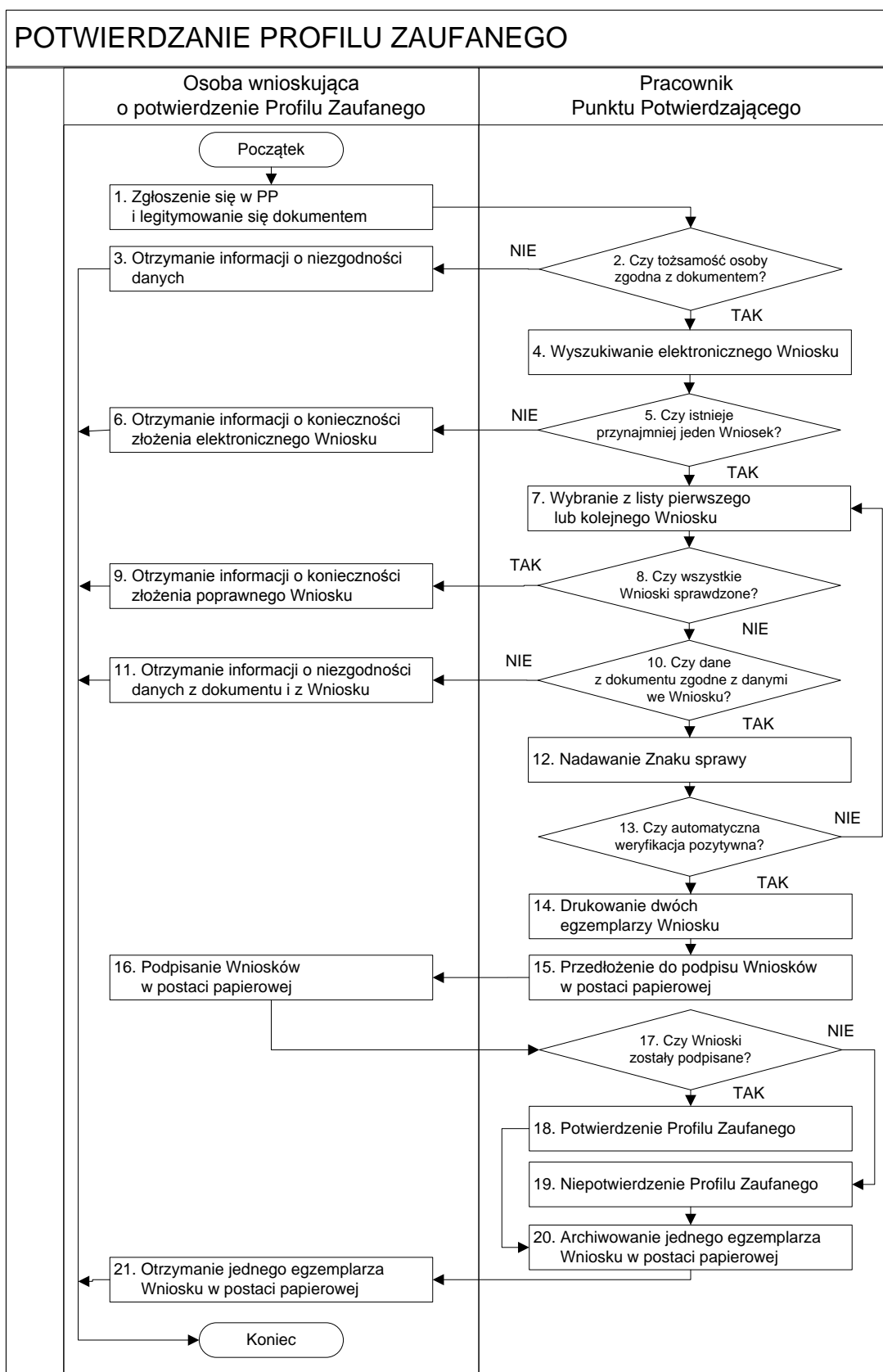

1.2. Opis schematu procesu potwierdzania profilu zaufanego

Czynność		Opis czynności	Nr ekranu
Osoba wnioskująca o potwierdzenie PZ	Pracownik Punktu Potwierdzania		
1. Zgłoszenie się w PP i legitymowanie się dokumentem		Osoba wnioskująca po wysłaniu wniosku elektronicznego o potwierdzenie profilu zaufanego zgłasza się do dowolnego PP; Osoba wnioskująca legitymuje się Dowodem Osobistym lub Paszportem.	
	2. Czy tożsamość osoby zgodna z dokumentem?	Pracownik PP dokonuje sprawdzenia tożsamości osoby wnioskującej na podstawie okazanego dokumentu Dowodu Osobistego lub Paszportu; Sprawdzenie tożsamości polega na: - identyfikacji osoby z dokumentem; - autentyczności dokumentu. Podmiot publiczny we własnym zakresie przeszkoli Pracownika PP w zakresie sprawdzania tożsamości. W przypadku zgodności: Przejdź do punktu 4.	
3. Otrzymanie informacji o niezgodności danych KONIEC PROCESU		W przypadku stwierdzenia niezgodności tożsamości osoby lub posługiwania się złym dokumentem Pracownik PP postępuje zgodnie z procedurą obowiązującą w podmiocie publicznym.	
	4. Wyszukiwanie elektronicznego Wniosku	Pracownik PP: - po wyborze „Listy wniosków użytkowników” – Ekran 1.1; - wyborze funkcji wyszukiwania – Ekran 1.2; - wyborze sposobu wyszukiwania – Ekran 1.3; - wprowadza dane służących do wyszukiwania i naciska przycisk „Wyszukaj” – Ekran 1.4; - otrzymuje listę Wniosków, lista może być pusta – Ekran 1.5.	1.1, 1.2, 1.3, 1.4, 1.5

Czynność		Opis czynności	Nr ekranu
Osoba wnioskująca o potwierdzenie PZ	Pracownik Punktu Potwierdzenia		
	5. Czy istnieje przynajmniej jeden Wniosek?	Wnioskodawca do momentu potwierdzenia profilu zaufanego może złożyć wiele wniosków o potwierdzenie profilu zaufanego. Jeśli istnieje przynajmniej jeden wniosek to: Przejdź do punktu 7.	1.5
6. Otrzymanie informacji o konieczności złożenia elektronicznego Wniosku KONIEC PROCESU		W przypadku pustej listy Pracownik PP informuje osobę o konieczności złożenia wniosku za pomocą ePUAP.	1.5
	7. Wybranie z listy pierwszego lub kolejnego Wniosku	Wybranie Wniosku przez naciśnięcie przycisku „Szczegóły wniosku”.	1.5
	8. Czy wszystkie Wnioski sprawdzone?	Jeśli został pobrany Wniosek do sprawdzenia to należy: Przejdź do punktu 10.	1.5
9. Otrzymanie informacji o konieczności złożenia poprawnego Wniosek lub konieczności zgłoszenia się do właściwego Urzędu Gminy w celu złożenia wniosku o aktualizację numeru PESEL w bazie danych PESEL. KONIEC PROCESU		W przypadku sprawdzenia wszystkich Wniosków i wszystkie były błędne należy poinformować osobę o konieczności złożenia poprawnego Wniosku. W przypadku negatywnej weryfikacji numeru PESEL należy poinformować osobę wnioskującą o konieczności zgłoszenia się do właściwego Organu Gminy w celu złożenia wniosku o aktualizację numeru PESEL w bazie danych PESEL.	1.5
	10. Czy dane z dokumentu zgodne z danymi we Wniosku?	Następuje sprawdzenie danych z dokumentu osoby wnioskującej z danymi we Wniosku. Jeśli dane się zgadzają to należy: Przejdź do punktu 12.	1.6

Czynność		Opis czynności	Nr ekranu
Osoba wnioskująca o potwierdzenie PZ	Pracownik Punktu Potwierdzania		
11. Otrzymanie informacji o niezgodności danych z dokumentu i z Wniosku KONIEC PROCESU		W przypadku niezgodności danych należy poinformować o tym osobę wnioskującą oraz o tym, że należy złożyć poprawny Wniosek.	1.6
	12. Nadawanie Znak sprawy	Należy nadać Znak sprawy zgodnie z zasadą opisaną powyżej.	1.6
	13. Czy automatyczna weryfikacja pozytywna?	ePUAP automatycznie sprawdzenie zgodność danych z wniosku z danymi w profilu konta osoby wnioskującej oraz z danymi występującymi w bazie danych systemu PESEL. W przypadku niezgodności, wprowadza się do elektronicznego Wniosku powód odrzucenia wniosku i naciska przycisk „Odrzuć wniosek” oraz przechodzi do wyboru kolejnego Wniosku: Przejdź do punktu 7.	1.7
	14. Drukowanie dwóch egzemplarzy Wniosku	Pracownik PP naciskając przycisk „Drukuj wniosek” drukuje dwa egzemplarze wniosku, po poprawnym wydrukowaniu wniosków akceptuje zakończenie drukowania.	1.7
	15. Przedłożenie do podpisu Wniosków w postaci papierowej	Pracownik PP przedkłada osobie wnioskujące Wnioski w postaci papierowej do podpisu.	1.7
16. Podpisanie Wniosków w postaci papierowej		Osoba wnioskująca może w tym momencie się rozmyślić i nie podpisać Wniosku.	1.8
	17. Czy Wnioski zostały podpisane?	Jeśli osoba wnioskująca nie podpisała wniosków w postaci papierowej lub Pracownik PP stwierdził brak autentyczności podpisu to: Przejdź do punktu 19.	1.8

Czynność		Opis czynności	Nr ekranu
Osoba wnioskująca o potwierdzenie PZ	Pracownik Punktu Potwierdzania		
	18. Potwierdzenie Profilu Zaufanego	<p>Pracownik PP na wniosku o postaci papierowej w miejscu potwierdzania profilu zaufanego wpisuje czas, miejsce i datę potwierdzenia i składa podpis oraz podpisuje elektroniczny Wniosek.</p> <p>W przypadku posiadania przez osobę wnioskującą profil zaufany, przykład ekran 1.16, profil zaufany nie jest utworzony w systemie ePUAP, a Pracownik PP na wniosku o postaci papierowej w miejscu niepotwierdzania profilu zaufanego wpisuje czas, przyczynę, miejsce i datę niepotwierdzenia, i składa podpis. W tym przypadku na wniosku o postaci papierowej będą wypełnione w polu C, Informacje dotyczące potwierdzenia profilu zaufanego ePUAP i Informacje o niepotwierdzeniu profilu zaufanego ePUAP.</p> <p>Przejdź do punktu 20.</p>	1. 8, 1.9, 1.10, 1.11, 1.12, 1.13, 1.14, 1.15
	19. Niepotwierdzenie Profilu Zaufanego	<p>Pracownik PP na wniosku o postaci papierowej w miejscu niepotwierdzania profilu zaufanego wpisuje czas, przyczynę, miejsce i datę niepotwierdzenia, i składa podpis oraz wprowadza do elektronicznego Wniosku powód niepotwierdzenia wniosku i naciska przycisk „Odrzuć wniosek”.</p>	1.8
	20. Archiwowanie jednego egzemplarza Wniosku w postaci papierowej	<p>Pracownik PP archiwizuje jeden Wniosek w postaci papierowej zgodnie z zasadami obowiązującymi w podmiocie publicznym.</p>	

Czynność		Opis czynności	Nr ekranu
Osoba wnioskująca o potwierdzenie PZ	Pracownik Punktu Potwierdzania		
21. Otrzymanie jednego egzemplarza Wniosku w postaci papierowej, ewentualnie informacji o unieważnieniu pozostałych na liście wniosków. KONIEC PROCESU		Pracownik PP przekazuje jeden Wniosek w postaci papierowej osobie wnioskującej o potwierdzenie profilu zaufanego ePUAP i informację, że na pocztę elektroniczną otrzyma o potwierdzeniu Profilu Zaufanego. W przypadku pozostania na liście wniosków, które nie zostały rozpatrzone, należy poinformować osobę wnioskującą, że wnioski te zostaną unieważnione po 14 dniach od daty ich złożenia i otrzyma na pocztę elektroniczną informację tym fakcie, ale to nie wpływa na ważność Profilu Zaufanego.	

1.3. Proces potwierdzania profilu zaufanego przedstawiony za pomocą ekranów ePUAP

Osoba wnioskująca o potwierdzenie profilu zaufanego ePUAP zgłasza się w Punkcie Potwierdzania i legitymuje się Dowodem Osobistym lub Paszportem.

Pracownik Punktu Potwierdzania sprawdza tożsamość osoby wnioskującej:

- w przypadku stwierdzenia niezgodności w zakresie identyfikacji osoby z dokumentem, autentyczności dokumentu, autentyczności podpisu odmawia potwierdzenia Profilu Zaufanego, przekazuje informację o niezgodności osobie wnioskującej, następnie postępuje zgodnie z procedurami obowiązującymi w danym podmiocie publicznym w przypadku stwierdzenia, że osoba legitymuje się niewłaściwym dokumentem i kończy proces potwierdzania;
- w przeciwnym przypadku wyszukuje wniosek z listy wniosków użytkowników na podstawie Dowodu Osobistego lub Paszportu, do tego służą ekrany od 1.1 do 1.5. Lista wniosków użytkowników zawiera wszystkie wnioski o potwierdzenie profilu zaufanego złożone na ePUAP.

Poniżej zostały przedstawione podstawowe ekrany umożliwiające potwierdzenie Profilu Zaufanego pełny opis narzędzie ePUAP umożliwiającego zarządzanie Profilami Zaufanymi znajduje się w „Instrukcji użytkownika – Profil Zaufany”.

Ekran 1.1. Wybór listy wniosków użytkowników

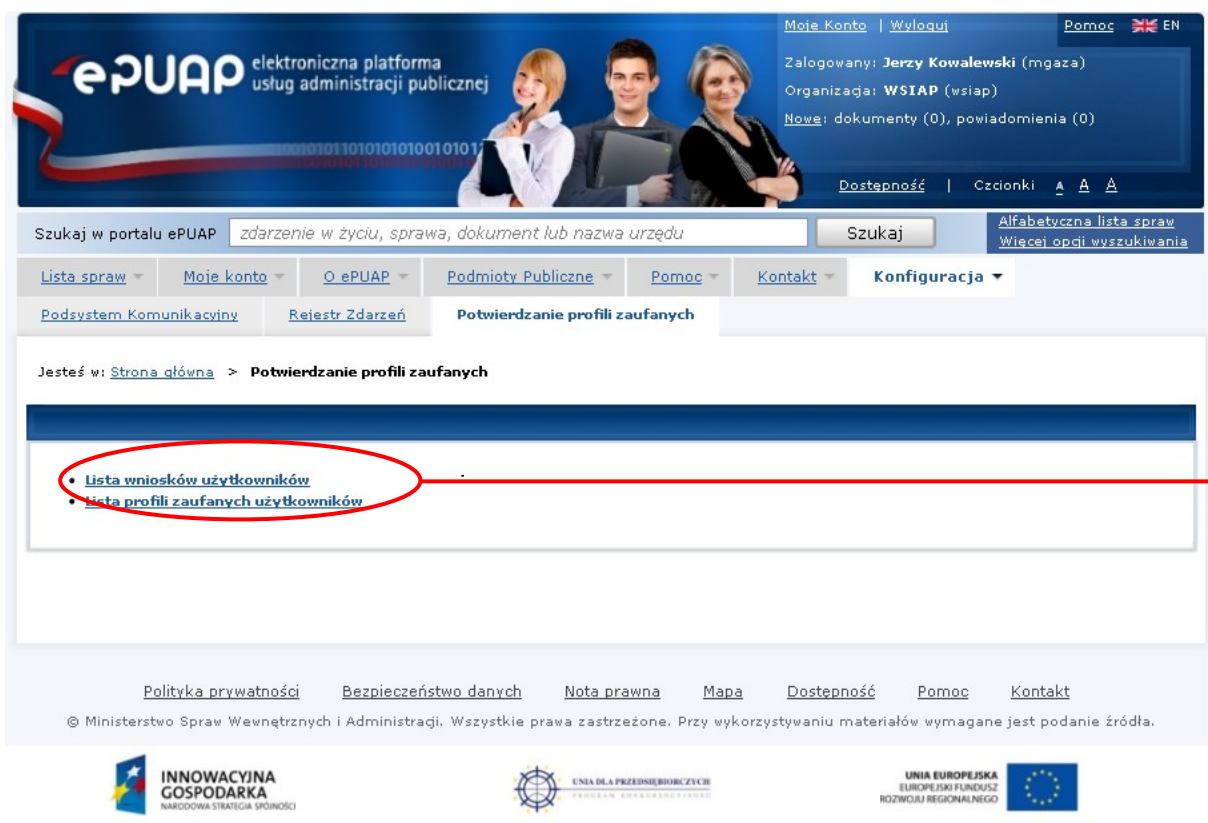

Na „Stronie głównej” ePUAP należy wybrać w zakładce „Konfiguracja”, zakładkę „Potwierdzenie profili zaufanych”, a następnie należy wybrać:

1. „Lista wniosków użytkowników”.

Ekran 1.2. Wybór funkcji wyszukiwania

Należy przejść do funkcji wyszukiwania wniosków:

1. Wybrać przycisk „Wyszukiwanie”.

Ekran 1.3. Wybór sposobu wprowadzania danych służących do wyszukania

Pracownik Punktu Potwierdzenia dokonuje wyboru sposobu wprowadzania danych służących do wyszukania wniosku oraz określa Stan wniosku i Typ wniosku, w przypadku potwierdzenia profilu zaufanego Stan wniosku jest „Oczekujący”, a Typ wniosku „o nowy PZ”.

Lista wniosków użytkowników

Szukaj po

Identyfikator użytkownika (login)

Imię

Nazwisko

PESEL

Znak sprawy

Stan wniosku

Typ wniosku

Data utworzenia

Wyszukaj

Identyfikator użytkownika Imię Nazwisko PESEL Stan wniosku Data złożenia Akcje

0 wniosków, wyświetlam 0 wniosków, od 0 do 0. Strona 0/0.

Wyszukiwanie

Wybierz jeden z dostępnych sposobów wyszukiwania:

- po identyfikatorze użytkownika,
- po imieniu, nazwisku i numerze PESEL,

a następnie podaj szukane dane. System przeszukuje wnioski na podstawie danych dokładnie w takiej postaci, w jakiej zostały wpisane.

Należy:

1. Wybrać zestaw wprowadzanych danych służących do wyszukania, można wyszukiwać według: „identyfikatorze użytkownika” lub „imieniu, nazwisku i nr PESEL” lub „znaku sprawy”;
2. Wybrać Stan wniosku „Oczekujący” oraz Typ wniosku „o nowy PZ”.

Ekran 1.4. Wprowadzanie danych służących do wyszukania wniosku

Po wyborze zestawu wprowadzanych danych służących do wyszukania, należy wprowadzić te dane, np. identyfikator użytkownika.

Lista wniosków użytkowników

Szukaj po: identyfikatorze użytkownika

Identyfikator użytkownika (login): kbronik

Imię:

Nazwisko:

PESEL:

Znak sprawy:

Stan wniosku: Oczekujący

Typ wniosku: o nowy PZ

Data utworzenia:

Wyszukaj

Wyszukiwanie

Wybierz jeden z dostępnych sposobów wyszukiwania:

- po identyfikatorze użytkownika,
- po imieniu, nazwisku i numerze PESEL,

a następnie podaj szukane dane. System przeszukuje wnioski na podstawie danych dokładnie w takiej postaci, w jakiej zostały wpisane.

Identyfikator użytkownika	Imię	Nazwisko	PESEL	Stan wniosku	Data złożenia	Akcje
---------------------------	------	----------	-------	--------------	---------------	-------

0 wniosków, wyświetlam 0 wniosków, od 0 do 0. Strona 0/0.

Należy:

1. Wprowadzić Identyfikator użytkownika (login), np. „kbronik”;
2. Wybrać przycisk „Wyszukaj”.

Ekran 1.5. Lista wniosków użytkownika i wybranie wniosku

Do momentu potwierdzenia profilu zaufanego przez osobę potwierdzającą wniosków o potwierdzenie profilu zaufanego można złożyć więcej niż jeden.

Identyfikator użytkownika	Imię	Nazwisko	PESEL	Stan wniosku	Data złożenia	Akcje
kbronik	Karol	Bronik	75031610531	Oczekujący	2011-04-27 12:17:30	Szczegóły wniosku
kbronik	Karol	Bronik	75031610531	Oczekujący	2011-04-27 12:18:05	Szczegóły wniosku
kbronik	Karol	Bronik	75031610531	Oczekujący	2011-04-27 12:18:23	Szczegóły wniosku

Wybór wniosku:

1. Nacisnąć przycisk „Szczegóły wniosku”.

W przypadku pustej listy wniosków lub braku poprawnego wniosku o potwierdzenie profilu zaufanego ePUAP osoba zgłaszająca się w Punkcie Potwierdzania jest informowana o konieczności złożenia elektronicznego Wniosku na ePUAP i kończy się proces potwierdzania.

Ekran 1.6. Szczegóły wniosku – wprowadzenie znaku sprawy

Pracownik Punktu Potwierdzania sprawdza zgodność danych z dokumentu osoby wnioskującej z danymi znajdującymi we wniosku.

Dane wniosku	
Identyfikator użytkownika (login)	kbronik
Imię	Karol
Nazwisko	Bronik
PESEL	75031610531
Adres e-mail	marek.gaza@mswia.gov.pl

Zweryfikuj wniosek

Aby możliwe było nadanie profilu zaufanego, konieczna jest zgodność danych z profilem konta użytkownika na ePUAP i z rejestrem referencyjnym, jak również z dostarczonym dokumentem tożsamości. Zweryfikuj zgodność danych. W przypadku rozbieżności należy odrzucić wniosek, wpisując powód odrzucenia. Uzasadnienie to będzie widoczne dla wnioskującego.

Znak sprawy

Znak sprawy w Punkcie Potwierdzającym: XYZ.1234.6.2011

Ustal znak sprawy

Należy:

1. Wprowadzić znak sprawy, znak sprawy nadaje się zgodnie z zasadą opisaną powyżej;
2. Naciśnąć przycisk „Ustal znak sprawy”.

Po ustaleniu znaku sprawy i naciśnięciu przycisku „Ustal znak sprawy”, po czym następuje automatyczna weryfikacja danych występujących we wniosku.

Następny ekran zawiera informacje:

- Dane wniosku; Znak sprawy; Wynik weryfikacji wprowadzonych danych z kontem użytkownika (nastąpiło automatyczne porównanie danych z wniosku z danymi występującymi w profilu ePUAP);
- Wynik weryfikacji wprowadzonych danych z rejestrami (nastąpiło automatyczne porównanie Numeru PESEL, Imienia i Nazwiska z danymi występującymi w bazie danych systemu PESEL).

Ekran 1.7. Szczegóły wniosku – weryfikacja

Pracownik Punktu Potwierdzania sprawdza wynik weryfikacji automatycznej, w przypadku pozytywnej weryfikacji drukuje dwa wnioski.

Szczegóły wniosku o profil zaufany użytkownika

Wniosek przypisany.

Dane wniosku	
Identyfikator użytkownika (login)	kbronik
Imię	Karol
Nazwisko	Bronik
PESEL	75031610531
Adres e-mail	marek.gaze@mswia.gov.pl

Zweryfikuj wniosek

Aby możliwe było nadanie profilu zaufanego, konieczna jest zgodność danych z profilem konta użytkownika na ePUAP i z rejestrem referencyjnym, jak również z dostarczonym dokumentem potwierdzającym. Zweryfikuj zgodność danych. W przypadku rozbieżności należy odrzucić wniosek, wpisując powód odrzucenia. Uzasadnienie to będzie widoczne dla wnioskującego.

Znak sprawy

Znak sprawy w Punkcie Potwierdzającym: XYZ.1234.6.2011

Znak sprawy w Pkt. Potwierdzającym: XYZ.1234.6.2011

Nazwa Punktu Potw.: WSIAP

Wynik weryfikacji wprowadzonych danych z kontem użytkownika

Nazwa pola	Dane z wniosku	Dane obecne w koncie ePUAP	Wynik weryfikacji
Identyfikator ePUAP	kbronik	kbronik	Pozytywny
Imię	Karol	Karol	Pozytywny
Nazwisko	Bronik	Bronik	Pozytywny
Numer PESEL	75031610531	75031610531	Pozytywny
Adres e-mail	marek.gaze@mswia.gov.pl	marek.gaze@mswia.gov.pl	Pozytywny

Wynik weryfikacji wprowadzonych danych z rejestrami

Nazwa pola	Dane z wniosku	Wynik weryfikacji
Numer PESEL	75031610531	Pozytywny

Weryfikuj ponownie

Należy wydrukować wniosek w dwóch egzemplarzach, podpisać i zaakceptować wydruk:

1. Nacisnąć przycisk „Drukuj wniosek”;
2. Nacisnąć przycisk „Potwierdź wydruk”.

Ekran 1.8. Szczegóły wniosku – podpisanie profilu zaufanego

Użytkownik: [Wyloguj](#) | [Profil](#) | [Historia](#) | [Ustawienia](#) | [Pomoc](#) | [Konto](#) | [Konfiguracja](#)

[Powrotem do menu](#) | [Dane](#) | [Załączniki](#) | [Potwierdzenie profili zaufanych](#)

Jesteś w: [Strona główna](#) > [Potwierdzenie profili zaufanych](#) > [Lista wniosków użytkowników](#) > **Szczegóły wniosku o profil zaufany użytkownika**

Szczegóły wniosku o profil zaufany użytkownika

 Wydruk potwierdzony, można rozpatrzyć wniosek.

Dane wniosku		Zweryfikuj wniosek	
Identyfikator użytkownika (login)	kbronik	<p>Aby możliwe było nadanie profilu zaufanego, konieczna jest zgodność danych z profilem konta użytkownika na ePUAP i z rejestrem referencyjnym, jak również z dostarczonym dokumentem tożsamości. Zweryfikuj zgodność danych. W przypadku rozbieżności należy odrzucić wniosek, wpisując powód odrzucenia. Uzasadnienie to będzie widoczne dla wnioskującego.</p>	Drukuj wniosek
Imię	Karol		Wydruk potwierdzenia
Nazwisko	Bronik		Pokaż inne wnioski użytkownika
PESEL	75031610531		
Adres e-mail	marek.gaza@mswia.gov.pl		

Znak sprawy	
Znak sprawy w PAT. Potwierdzającym	XYZ.1234.6.2011
Nazwa Punktu Potw.	WSIAP

Wyniki weryfikacji wprowadzonych danych z kontem użytkownika			
Nazwa pola	Dane z wniosku	Dane obecne w koncie ePUAP	Wynik weryfikacji
Identyfikator ePUAP	kbronik	kbronik	Pozytywny
Imię	Karol	Karol	Pozytywny
Nazwisko	Bronik	Bronik	Pozytywny
Numer PESEL	75031610531	75031610531	Pozytywny
Adres e-mail	marek.gaza@mswia.gov.pl	marek.gaza@mswia.gov.pl	Pozytywny

Wyniki weryfikacji wprowadzonych danych z rejestrami		
Nazwa pola	Dane z wniosku	Wynik weryfikacji
Numer PESEL	75031610531	Pozytywny

[Weryfikuj ponownie](#)

Decyzja

Powód odrzucenia wniosku:

[Odrzuć wniosek](#)

lub

[Podpisz profil zaufany](#)

Podpisanie profilu zaufanego:

1. Nacisnąć przycisk „Podpisz profil zaufany”.

Ekran 1.9. Decyzja sposobu podpisania profilu zaufanego

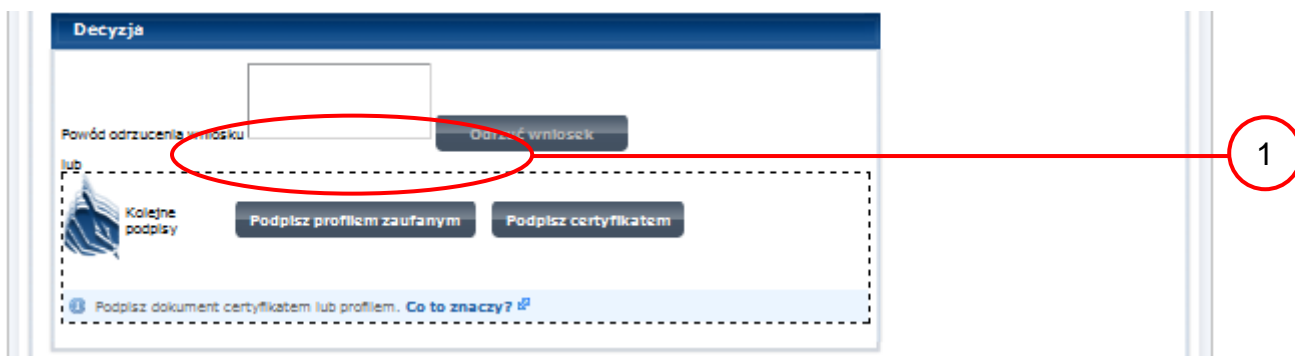

Należy:

1. Wybrać przycisk „Podpisz profilem zaufanym”.

Ekran 1.10. Potwierdzenie wyboru profilu zaufanego

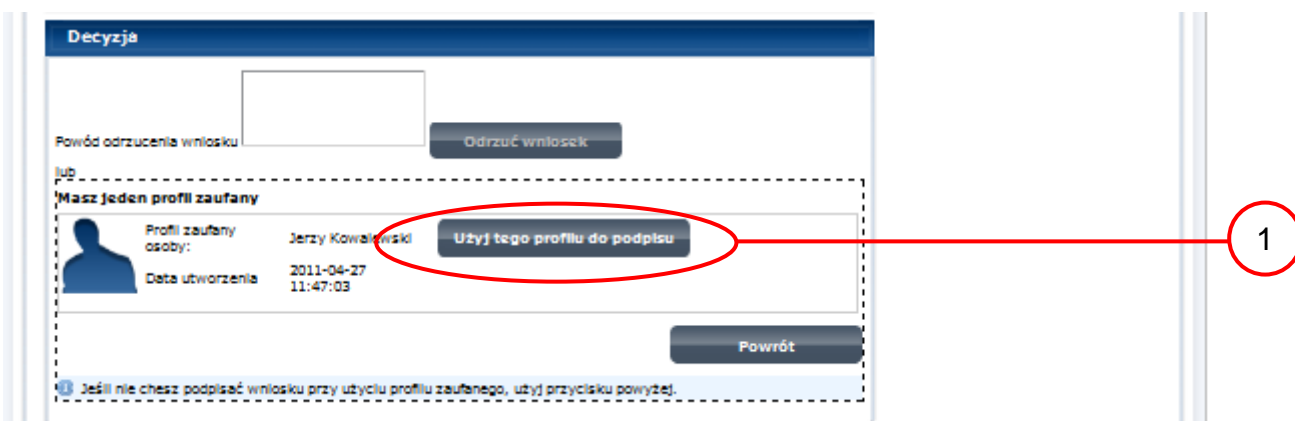

Należy:

1. Wybrać przycisk „Użyj tego profilu zaufanego”.

Ekran 1.11. Potwierdzenie podpisu kodem weryfikującym

Na adres poczty pracownika punktu potwierdzającego wysłany jest kod weryfikacyjny, który należy skopiować i wkleić do okna „Kod weryfikacyjny:”.

Na skrzynce odbiorczej poczty wiadomość jest opisana, jako: nadeszła od „powiadomienie.epuap@mswia.gov.pl”, a temat to „Autoryzacja PZ”.

Należy:

1. Wybrać przycisk „Zatwierdź”.

Ekran 1.12. Utworzenie profilu zaufanego

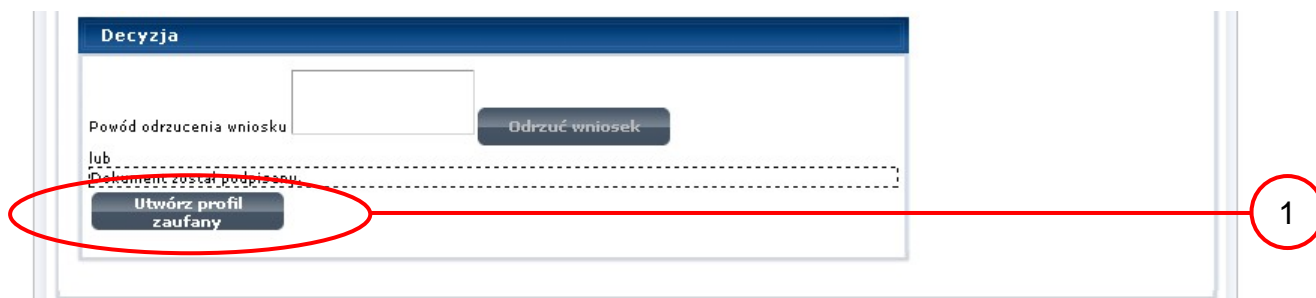

Należy:

1. Wybrać przycisk „Utwórz profil zaufany”.

Ekran 1.13. Akceptacja utworzenia profilu zaufanego

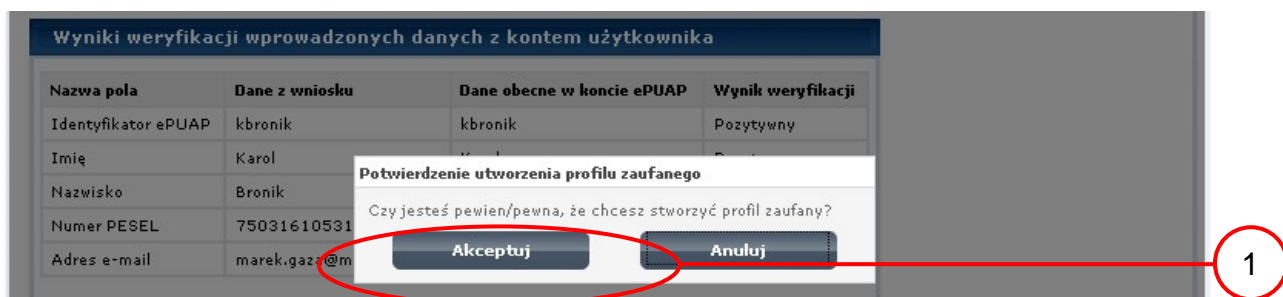

Należy:

1. Wybrać przycisk „Akceptuj”.

Ekran 1.14. Utworzony profil zaufany

Należy:

1. Wybrać przycisk „Przejdź do profilu zaufanego”.

Ekran 1.15. Prezentacja profilu zaufanego

Status	Ważny
Data utworzenia	2011-04-28 15:12:54
Data unieważnienia	
Data wygaśnięcia	2011-10-28 15:12:54
Wniosek	Przejdź do wniosku
Znak sprawy	XYZ.1234.6.2011
Metoda autoryzacji	e-mail
Parametr autoryzacji	marek.gaza@mswia.gov.pl

To the right of this table are two buttons: 'Zweryfikuj' and 'Unieważnij'. The 'Szczegóły profilu' section contains a text box with instructions: 'Jeśli właściciel profilu wnioskuje o przedłużenie okresu ważności jego profilu zaufanego lub zmianę ustawień autoryzacji, naciśnij przycisk **Przedłuż ważność/ zmień ustawienia autoryzacji**. Jeśli właściciel profilu wnioskuje o unieważnienie jego profilu zaufanego, naciśnij przycisk **Unieważnij**. Jeśli właściciel profilu wnioskuje o zweryfikowanie jego profilu zaufanego, naciśnij przycisk **Zweryfikuj**.'

Pracownik Punktu Potwierdzania archiwizuje jeden Wniosek w postaci papierowej zgodnie z zasadami obowiązującymi w podmiocie publicznym oraz przekazuje drugi Wniosek w postaci papierowej osobie wnioskującej o potwierdzenie profilu zaufanego ePUAP i kończy się proces potwierdzania Profilu Zaufanego.

Następnie może przejść do obsługi następnej osoby poprzez wybranie zakładki „Potwierdzanie profili zaufanych”.

Ekran 1.16. Przykład błędu – Profil Zaufany o podanych danych już istnieje

[Lista spraw](#) | [Moje konto](#) | [ePUAP](#) | [Podmioty Publiczne](#) | [Pomoc](#) | [Kontakt](#) | [Konfiguracja](#)

[Podsystem Komunikacyjny](#) | [Rejestr Zdarzeń](#) | **Potwierdzanie profili zaufanych**

Jesteś w: [Strona główna](#) > [Potwierdzanie profili zaufanych](#) > [Lista wniosków użytkowników](#) > **Szczegóły wniosku o profil zaufany użytkownika**

Szczegóły wniosku o profil zaufany użytkownika

 **Profil Zaufany o podanych danych już istnieje**

Dane wniosku		Zweryfikuj wniosek	
Identyfikator użytkownika (login)	kbronic	Drukuj wniosek Wydruk potwierdzony Pokaż inne wnioski użytkownika	Aby możliwe było nadanie profilu zaufanego, konieczna jest zgodność danych z profilem konta użytkownika na ePUAP i z rejestrem referencyjnym, jak również z dostarczonym dokumentem tożsamości. Zweryfikuj zgodność danych. W przypadku rozbieżności należy odrzucić wniosek, wpisując powód odrzucenia. Uzasadnienie to będzie widoczne dla wnioskującego.
Imię	Karol		
Nazwisko	Bronik		
PESEL	75031610531		
Adres e-mail	marek.gaza@mswia.gov.pl		
Znak sprawy			
Znak sprawy w Pkt. Potwierdzającym	XYZ.1234.7.2011		
Nazwa Punktu Potw.	WSIAP		

[Weryfikuj](#)

1.4. Postać papierowa Wniosku o potwierdzenie profilu zaufanego ePUAP

Nazwa punktu potwierdzającego <wypełnia system na podstawie identyfikatora podmiotu>		Data złożenia wniosku <wypełnia system>
znak sprawy w PP* <obligatoryjnie wypełnia w systemie pracownik punktu potwierdzającego według zasad Instrukcji Kancelaryjnej PP>		
WNIOSEK o potwierdzenie profilu zaufanego ePUAP		
A. Informacje dotyczące osoby wnioskującej:		
1. Dane osobowe:		
imię <wypełnia system na podstawie profilu użytkownika składającego wniosek>	nazwisko <wypełnia system na podstawie profilu użytkownika składającego wniosek>	numer PESEL <wypełnia system na podstawie profilu użytkownika składającego wniosek>
2. Dane o koncie ePUAP:		
identyfikator użytkownika <wypełnia system na podstawie profilu użytkownika składającego wniosek>	adres poczty elektronicznej <wypełnia system na podstawie profilu użytkownika składającego wniosek>	
3. Sposób autoryzacji: <wypełnia system na podstawie deklaracji użytkownika składającego wniosek>		
4. Oświadczenie osoby wnioskującej: Wnioskodawca oświadcza, że: 1) dane zawarte we wniosku są prawdziwe i aktualne; 2) zapewni poufność danych, które mogłyby być wykorzystane do złożenia podpisu potwierdzonego profilem zaufanym ePUAP przez osoby trzecie; 3) nie udostępni konta osobom trzecim; 4) niezwłocznie unieważni profil zaufany ePUAP w przypadku utraty kontroli nad kontem ePUAP; 5) wyraża zgodę na przetwarzanie danych osobowych w zakresie niezbędnym do potwierdzenia profilu zaufanego ePUAP.		
miejsowość, data ** <wypełnia odrębnie składający wniosek po wydrukowaniu>		podpis** <wypełnia odrębnie składający wniosek po wydrukowaniu>
B. Informacje dotyczące osoby upoważnionej do potwierdzania profilu zaufanego ePUAP w imieniu punktu potwierdzającego:		
imię <wypełnia system na podstawie profilu użytkownika występującego w roli osoby potwierdzającej>	nazwisko <wypełnia system na podstawie profilu użytkownika występującego w roli osoby potwierdzającej>	
C. Informacje dotyczące potwierdzenia profilu zaufanego ePUAP*:		
czas dokonania potwierdzenia <wypełnia odrębnie osoba potwierdzająca na podstawie danych z systemu>		
miejsowość, data <wypełnia odrębnie osoba potwierdzająca po wydrukowaniu >	podpis osoby upoważnionej do potwierdzania profilu zaufanego ePUAP <wypełnia odrębnie osoba potwierdzająca po wydrukowaniu >	
albo Informacja o niepotwierdzeniu profilu zaufanego ePUAP:		
czas niepotwierdzenia <wypełnia odrębnie osoba potwierdzająca>		
przyczyny niepotwierdzenia <wypełnia odrębnie osoba potwierdzająca>		
miejsowość, data <wypełnia odrębnie osoba potwierdzająca po wydrukowaniu >	podpis osoby upoważnionej do potwierdzania profilu zaufanego ePUAP <wypełnia odrębnie osoba potwierdzająca po wydrukowaniu >	

* Wypełnia punkt potwierdzający. ** Wypełnia osoba wnioskująca.

KAPITAŁ LUDZKI
NARODOWA STRATEGIA SPÓJNOŚCI

UNIA EUROPEJSKA
EUROPEJSKI
FUNDUSZ SPOŁECZNY

2. Przedłużanie ważność Profilu Zaufanego

Realizacja zadania „Przedłużenie ważności Profilu Zaufanego” wymaga wykonania następujących podstawowych czynności:

- Stwierdzenia tożsamość osoby zgłaszającej się w Punkcie Potwierdzania, a wnioskującej o przedłużenie ważności Profilu Zaufanego;
- W przypadku zgodności tożsamości i odręcznym podpisaniu przez osobę wniosku w postaci papierowej następuje przedłużenie ważności Profilu Zaufanego.

Szczegółowy opis realizacji tego zadania został przedstawiony za pomocą schematu procesu przedłużania ważności profilu zaufanego, jego uszczegółowieniem jest tabela zawierająca opisy poszczególnych czynności i odwołania do ekranów za pomocą, których dokonuje się przedłużenie ważności profilu zaufanego w systemie ePUAP.

2.1. Schemat procesu przedłużania ważności profilu zaufanego

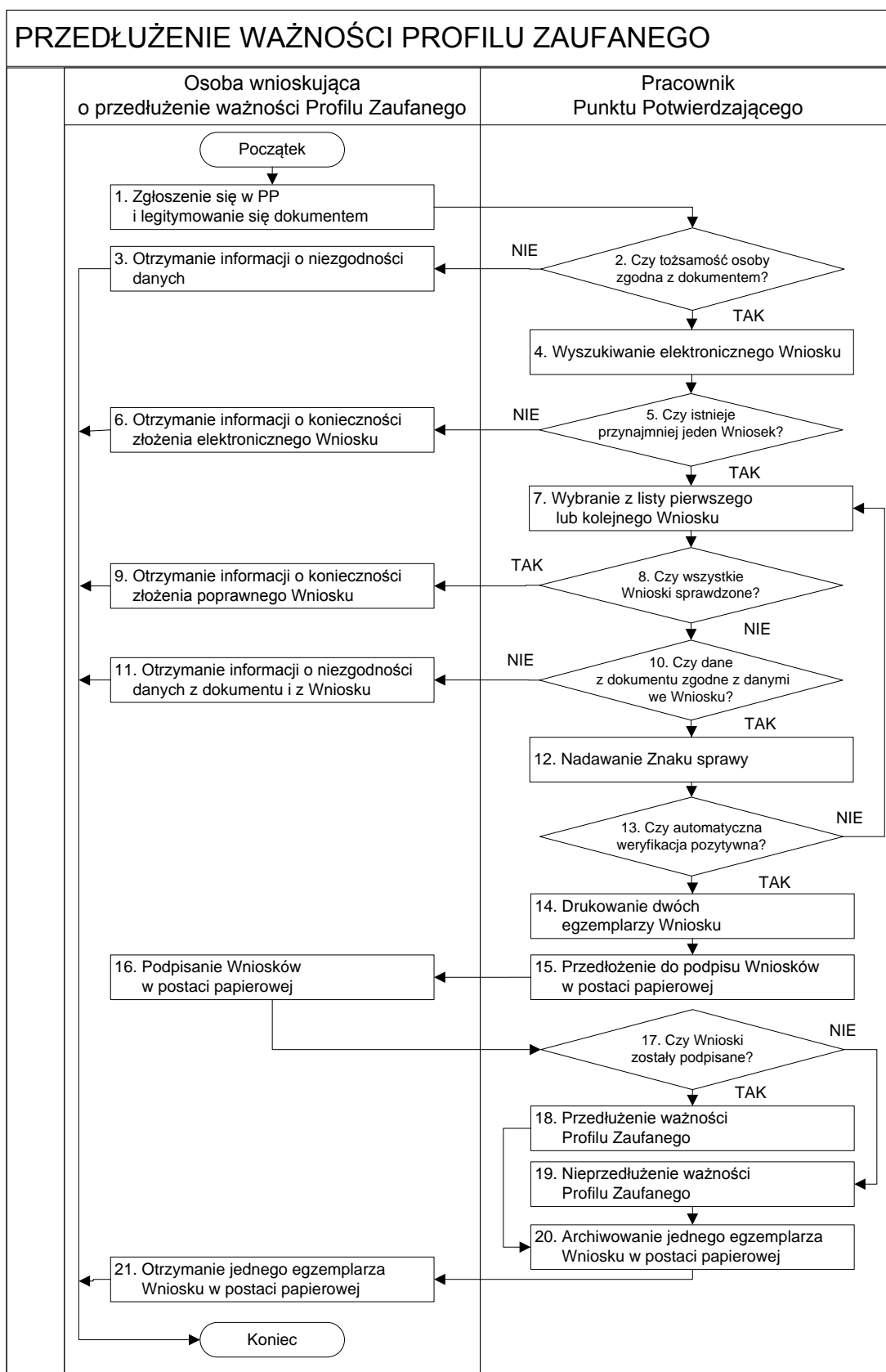

2.2. Opis schematu procesu przedłużania ważności profilu zaufanego

Czynność		Opis czynności	Nr ekranu
Osoba wnioskująca o przedłużenie ważności PZ	Pracownik Punktu Potwierdzania		
1. Zgłoszenie się w PP i legitymowanie się dokumentem		Osoba wnioskująca po wysłaniu wniosku elektronicznego o przedłużenie ważności profilu zaufanego zgłasza się do dowolnego PP; Osoba wnioskująca legitymuje się Dowodem Osobistym lub Paszportem.	
	2. Czy tożsamość osoby zgodna z dokumentem?	Pracowni PP dokonuje sprawdzenia tożsamości osoby wnioskującej na podstawie okazanego dokumentu Dowodu Osobistego lub Paszportu; Sprawdzenie tożsamości polega na: - identyfikacji osoby z dokumentem; - autentyczności dokumentu. Podmiot publiczny we własnym zakresie przeszkoli Pracownika PP w zakresie sprawdzania tożsamości. W przypadku zgodności: Przejdź do punktu 4.	
3. Otrzymanie informacji o niezgodności danych KONIEC PROCESU		W przypadku stwierdzenie niezgodności tożsamości osoby lub posługiwania się złym dokumentem Pracownik PP postępuje zgodnie z procedurą obowiązującą w podmiocie publicznym.	
	4. Wyszukiwanie elektronicznego Wniosku	Pracownik PP: - po wyborze „Listy wniosków użytkowników” – Ekran 2.1; - wyborze funkcji wyszukiwania – Ekran 2.2; - wyborze sposobu wyszukiwania – Ekran 2.3; - wprowadza dane służących do wyszukiwania i naciska przycisk „Wyszukaj” – Ekran 2.4; - otrzymuje listę Wniosków, lista może być pusta – Ekran 2.5.	2.1, 2.2, 2.3, 2.4, 2.5

Czynność		Opis czynności	Nr ekranu
Osoba wnioskująca o przedłużenie ważności PZ	Pracownik Punktu Potwierdzenia		
	5. Czy istnieje przynajmniej jeden Wniosek?	Wnioskodawca do momentu potwierdzenia profilu zaufanego może złożyć wiele wniosków o przedłużenie ważności profilu zaufanego. Jeśli istnieje przynajmniej jeden wniosek to: Przejdź do punktu 7.	2.5
6. Otrzymanie informacji o konieczności złożenia elektronicznego Wniosku KONIEC PROCESU		W przypadku pustej listy Pracownik PP informuje osobę o konieczności złożenia wniosku za pomocą ePUAP.	2.5
	7. Wybranie z listy pierwszego lub kolejnego Wniosku	Wybranie Wniosku przez naciśnięcie przycisku „Szczegóły wniosku”.	2.5
	8. Czy wszystkie Wnioski sprawdzone?	Jeśli został pobrany Wniosek do sprawdzenia to należy: Przejdź do punktu 10.	2.5
9. Otrzymanie informacji o konieczności złożenia poprawnego Wniosku lub konieczności zgłoszenia się do właściwego Urzędu Gminy w celu złożenia wniosku o aktualizację numeru PESEL w bazie danych PESEL. KONIEC PROCESU		W przypadku sprawdzenia wszystkich Wniosków i wszystkie były błędne należy poinformować osobę o konieczności złożenia poprawnego Wniosku. W przypadku negatywnej weryfikacji numeru PESEL należy poinformować osobę wnioskującą o konieczności zgłoszenia się do właściwego Organu Gminy w celu złożenia wniosku o aktualizację numeru PESEL w bazie danych PESEL.	2.5
	10. Czy dane z dokumentu zgodne z danymi we Wniosku?	Następuje sprawdzenie danych z dokumentu osoby wnioskującej z danymi we Wniosku. Jeśli dane się zgadzają to należy: Przejdź do punktu 12.	2.6

Czynność		Opis czynności	Nr ekranu
Osoba wnioskująca o przedłużenie ważności PZ	Pracownik Punktu Potwierdzenia		
11. Otrzymanie informacji o niezgodności danych z dokumentu i z Wniosku KONIEC PROCESU		W przypadku niezgodności danych należy poinformować o tym osobę wnioskującą oraz o tym, że należy złożyć poprawny Wniosek.	2.6
	12. Nadawanie Znak sprawy	Należy nadać Znak sprawy zgodnie z zasadą opisaną powyżej.	2.6
	13. Czy automatyczna weryfikacja pozytywna?	ePUAP automatycznie sprawdzenie zgodność danych z wniosku z danymi w profilu konta osoby wnioskującej oraz z danymi występującymi w bazie danych systemu PESEL. W przypadku niezgodności, wprowadza się do elektronicznego Wniosku powód odrzucenia wniosku i naciska przycisk „Odrzuć wniosek” oraz przechodzi do wyboru kolejnego Wniosku: Przejdź do punktu 7.	2.7
	14. Drukowanie dwóch egzemplarzy Wniosku	Pracownik PP naciskając przycisk „Drukuj wniosek” drukuje dwa egzemplarze wniosku, po poprawnym wydrukowaniu wniosków akceptuje zakończenie drukowania.	2.7
	15. Przedłożenie do podpisu Wniosków w postaci papierowej	Pracownik PP przedkłada osobie wnioskującej Wnioski w postaci papierowej do podpisu.	2.7
16. Podpisanie Wniosków w postaci papierowej		Osoba wnioskująca może w tym momencie się rozmyślić i nie podpisać Wniosku.	2.8
	17. Czy Wnioski zostały podpisane?	Jeśli osoba wnioskująca nie podpisała wniosków w postaci papierowej lub Pracownik PP stwierdził brak autentyczności podpisu to: Przejdź do punktu 19.	2.8

Czynność		Opis czynności	Nr ekranu
Osoba wnioskująca o przedłużenie ważności PZ	Pracownik Punktu Potwierdzenia		
	18. Przedłużenie ważności Profilu Zaufanego	Pracownik PP na wniosku o postaci papierowej w miejscu przedłużania ważności profilu zaufanego wpisuje czas, miejsce i datę potwierdzenia i składa podpis oraz podpisuje elektroniczny Wniosek. Na wniosku o postaci papierowej będą wypełnione w polu C, Informacje dotyczące przedłużenia ważności profilu zaufanego. Przejsć do punktu 20.	2. 8, 2.9, 2.10, 2.11, 2.12, 2.13, 2.14, 2.15
	19. Nieprzedłużenie ważności Profilu Zaufanego	Pracownik PP na wniosku o postaci papierowej w miejscu nieprzedłużenia ważności profilu zaufanego wpisuje czas, przyczynę, miejsce i datę nieprzedłużenia ważności i składa podpis oraz wprowadza do elektronicznego Wniosku powód nieprzedłużenia ważności PZ i naciska przycisk „Odrzuć wniosek”.	2.8
	20. Archiwowanie jednego egzemplarza Wniosku w postaci papierowej	Pracownik PP archiwizuje jeden Wniosek w postaci papierowej zgodnie z zasadami obowiązującymi w podmiocie publicznym.	
21. Otrzymanie jednego egzemplarza Wniosku w postaci papierowej, ewentualnie informacji o unieważnieniu pozostałych na liście wniosków. KONIEC PROCESU		Pracownik PP przekazuje jeden Wniosek w postaci papierowej osobie wnioskującej o potwierdzenie profilu zaufanego ePUAP. W przypadku pozostania na liście wniosków, które nie zostały rozpatrzone, należy poinformować osobę wnioskującą, że wnioski te zostaną unieważnione po 14 dniach od daty ich złożenia i otrzyma na pocztę elektroniczną informację tym fakcie, ale to nie wpływa na ważność Profilu Zaufanego.	

2.3. Proces przedłużania ważności profilu zaufanego przedstawiony za pomocą ekranów ePUAP

Osoba wnioskująca o przedłużenie profilu zaufanego ePUAP zgłasza się w Punkcie Potwierdzenia i legitymuje się Dowodem Osobistym lub Paszportem.

Pracownik Punktu Potwierdzenia sprawdza tożsamość osoby wnioskującej:

- w przypadku stwierdzenia niezgodności w zakresie identyfikacji osoby z dokumentem, autentyczności dokumentu, autentyczności podpisu odmawia potwierdzenia Profilu Zaufanego, przekazuje informację o niezgodności osobie wnioskującej, postępuje zgodnie z procedurami obowiązującymi w danym podmiocie publicznym dotyczącymi postępowania z osobami legitymującymi się niewłaściwym dokumentem i kończy proces potwierdzania;
- w przeciwnym przypadku wyszukuje wnioski z listy wniosków użytkowników na podstawie Dowodu Osobistego lub Paszportu, do tego służą ekrany od 2.1 do 2.5.

Lista wniosków użytkowników zawiera wszystkie wnioski o przedłużenie ważności profilu zaufanego.

Poniżej zostały przedstawione podstawowe ekrany umożliwiające przedłużenie ważności Profilu Zaufanego pełny opis narzędzie ePUAP umożliwiającego zarządzanie Profilami Zaufanymi znajduje się w „Instrukcji użytkownika – Profil Zaufany”.

Ekran 2.1. Wybór listy wniosków użytkowników

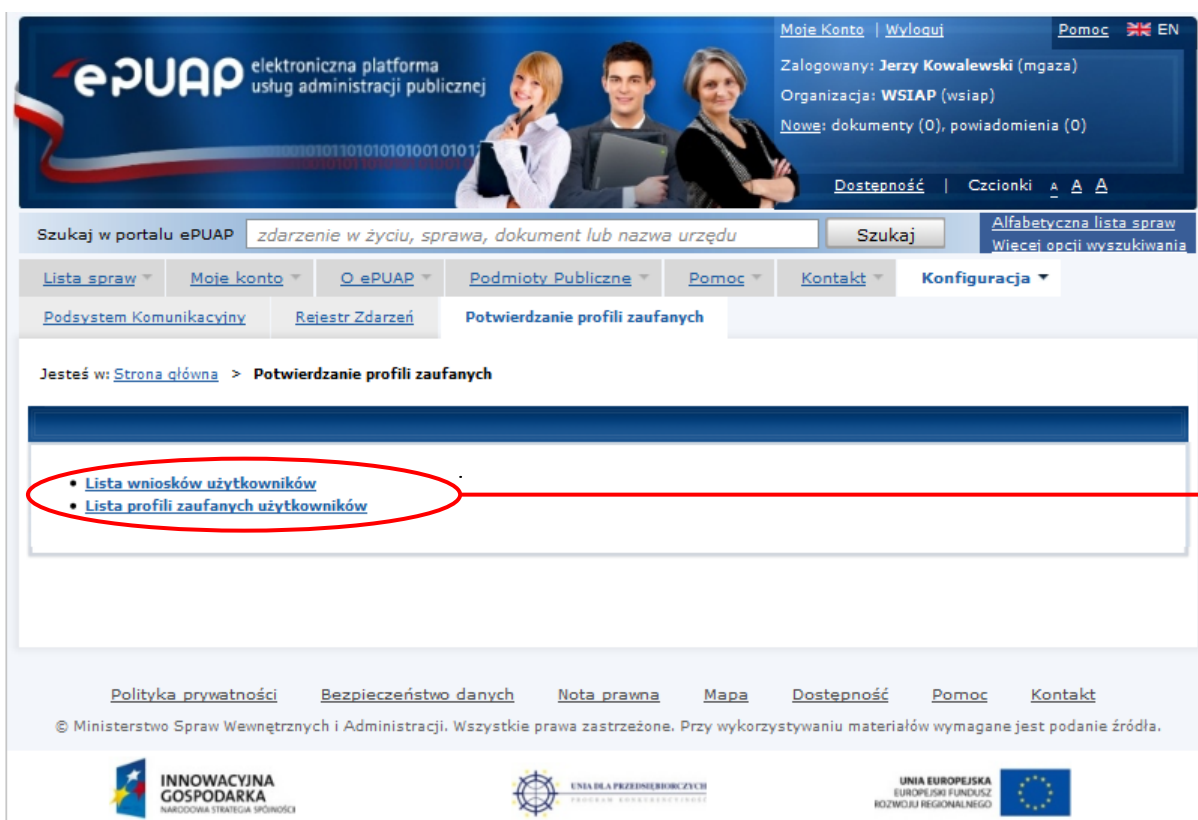

Na „Stronie głównej” ePUAP należy wybrać w zakładce „Konfiguracja”, zakładkę „Potwierdzenie profili zaufanych”, a następnie należy wybrać:

1. „Lista wniosków użytkowników”.

Ekran 2.2. Wybór funkcji wyszukiwania

Należy przejść do funkcji wyszukiwania profili zaufanych:

1. Wybrać przycisk „Wyszukiwanie”.

Ekran 2.3. Wybór sposobu wprowadzania danych służących do wyszukania

Pracownik Punktu Potwierdzenia dokonuje wyboru sposobu wprowadzania danych służących do wyszukania wniosku oraz określa stan wniosku, w przypadku przedłużenia ważności profilu zaufanego Stan wniosku jest „Oczekujący”, a Typ wniosku „o przedłużenie”.

Lista wniosków użytkowników

Wyszukiwanie

Wybierz jeden z dostępnych sposobów wyszukiwania:

- po identyfikatorze użytkownika
- po imieniu, nazwisku i numerze PESEL,

a następnie podaj szukane dane. System przeszukuje wnioski na podstawie danych dokładnie w takiej postaci, w jakiej zostały wpisane.

0 wniosków, wyświetlam 0 wniosków, od 0 do 0. Strona 0/0.

Należy:

1. Wybrać zestaw wprowadzanych danych służących do wyszukania, można wyszukiwać według: „identyfikatorze użytkownika” lub „imieniu, nazwisku i nr PESEL” lub „znaku sprawy”;
2. Wybrać Stan wniosku „Oczekujący” oraz Typ wniosku „o przedłużenie”.

Ekran 2.4. Wprowadzanie danych służących do wyszukania wniosku

Po wyborze zestawu wprowadzanych danych służących do wyszukania, należy wprowadzić te dane, np. identyfikator użytkownika.

Szukaj po	identyfikatorze użytko
Identyfikator użytkownika (login)	kbronik
Imię	
Nazwisko	
PESEL	
Znak sprawy	
Stan wniosku	Oczekujący
Typ wniosku	o przedłużenie
Data utworzenia	

The 'Wyszukiwanie' sidebar contains the following text:

Wybierz jeden z dostępnych sposobów wyszukiwania:

- po identyfikatorze użytkownika,
- po imieniu, nazwisku i numerze PESEL,

a następnie podaj szukane dane. System przeszukuje wnioski na podstawie danych dokładnie w takiej postaci, w jakiej zostały wpisane.

Red circles and lines highlight the search criteria field (1) and the search button (2).

Należy:

1. Wprowadzić Identyfikator użytkownika (login), np. „kbronik”;
2. Wybrać przycisk „Wyszukaj”.

Ekran 2.5. Lista wniosków użytkownika i wybranie wniosku

Można złożyć więcej niż jeden wniosek o przedłużenie ważności profilu zaufanego.

Lista wniosków użytkowników

Wyszukiwanie

Identyfikator użytkownika	Imię	Nazwisko	PESEL	Stan wniosku	Data złożenia	Akcje
kbronik	Karol	Bronik	75031610531	Oczekujący	2011-05-07 20:29:01	Szczegóły wniosku
kbronik	Karol	Bronik	75031610531	Oczekujący	2011-05-07 20:29:12	Szczegóły wniosku

2 wniosków, wyświetlam 2 wniosków, od 1 do 2. Strona 1/1.

Lista wniosków
Oto lista wniosków wybranego użytkownika. W celu przeprowadzenia dalszych operacji na wniosku, kliknij **Szczegóły wniosku**.

1

Wybór wniosku:

1. Naciśnięć przycisk „Szczegóły wniosku”.

W przypadku pustej listy wniosków lub braku poprawnego wniosku o potwierdzenie profilu zaufanego ePUAP osoba zgłaszająca się w Punkcie Potwierdzenia jest informowana o konieczności złożenia elektronicznego Wniosku na ePUAP i kończy się proces przedłużania ważności profilu zaufanego.

Ekran 2.6. Szczegóły wniosku – wprowadzenie znaku sprawy

Pracownik Punktu Potwierdzania sprawdza zgodność danych z dokumentu osoby wnioskującej z danymi znajdującymi we wniosku.

Dane wniosku	
Identyfikator użytkownika (login)	kbronik
Imię	Karol
Nazwisko	Bronik
PESEL	75031610531
Adres e-mail	marek.gaza@mswia.gov.pl

Zweryfikuj wniosek

Aby możliwe było nadanie profilu zaufanego, konieczna jest zgodność danych z profilem konta użytkownika na ePUAP i z rejestrem referencyjnym, jak również z dostarczonym dokumentem tożsamości. Zweryfikuj zgodność danych. W przypadku rozbieżności należy odrzucić wniosek, wpisując powód odrzucenia. Uzasadnienie to będzie widoczne dla wnioskującego.

Znak sprawy

Znak sprawy w Punkcie Potwierdzającym:

Należy:

1. Wprowadzić znak sprawy, znak sprawy nadaje się zgodnie z zasadą opisaną powyżej;
2. Naciśnąć przycisk „Ustal znak sprawy”.

Po ustaleniu znaku sprawy i naciśnięciu przycisku „Ustal znak sprawy”, po czym następuje automatyczna weryfikacja danych występujących we wniosku.

Następny ekran zawiera informacje:

- Dane wniosku; Znak sprawy; Wynik weryfikacji wprowadzonych danych z kontem użytkownika (nastąpiło automatyczne porównanie danych z wniosku z danymi występującymi w profilu ePUAP);
- Wynik weryfikacji wprowadzonych danych z rejestrami (nastąpiło automatyczne porównanie Numeru PESEL, Imienia i Nazwiska z danymi występującymi w bazie danych systemu PESEL).

Ekran 2.7. Szczegóły wniosku – weryfikacja

Pracownik Punktu Potwierdzania sprawdza wynik weryfikacji automatycznej, w przypadku pozytywnej weryfikacji drukuje dwa wnioski.

Szczegóły wniosku o profil zaufany użytkownika

Wniosek przypisany.

Dane wniosku

Identyfikator użytkownika (login)	kbronik
Imię	Karol
Nazwisko	Bronik
PESEL	75031610531
Adres e-mail	marek.qaza@mswia.gov.pl

Zweryfikuj wniosek

Aby możliwe było nadanie profilu zaufanego, konieczna jest zgodność danych z profilem konta użytkownika na ePUAP i z rejestrem referencyjnym, jak również z dostarczonym dokumentem tożsamości. Zweryfikuj zgodność danych. W przypadku rozbieżności należy odrzucić wniosek, wpisując powód odrzucenia. Uzasadnienie to będzie widoczne dla wnioskującego.

Znak sprawy

Znak sprawy w Punkcie Potwierdzającym: XYZ.1234.6.2011 **Zmień znak sprawy**

Znak sprawy w Pkt. Potwierdzającym	XYZ.1234.6.2011
Nazwa Punktu Potw.	WSIAP

Wyniki weryfikacji wprowadzonych danych z kontem użytkownika

Nazwa pola	Dane z wniosku	Dane obecne w koncie ePUAP	Wynik weryfikacji
Identyfikator ePUAP	kbronik	kbronik	Pozytywny
Imię	Karol	Karol	Pozytywny
Nazwisko	Bronik	Bronik	Pozytywny
Numer PESEL	75031610531	75031610531	Pozytywny
Adres e-mail	marek.qaza@mswia.gov.pl	marek.qaza@mswia.gov.pl	Pozytywny

Wyniki weryfikacji wprowadzonych danych z rejestrami

Nazwa pola	Dane z wniosku	Wynik weryfikacji
Numer PESEL	75031610531	Pozytywny

Weryfikuj ponownie

Należy wydrukować wniosek w dwóch egzemplarzach, podpisać i zaakceptować wydruk:

1. Nacisnąć przycisk „Drukuj wniosek”;
2. Nacisnąć przycisk „Potwierdź wydruk”.

Ekran 2.8. Szczegóły wniosku – podpisanie profilu zaufanego

Lista spraw | Moje konto | ePUAP | Podmioty Publiczne | Pomoc | Kontakt | Konfiguracja

Podsystem komunikacyjny | Baza danych | Potwierdzanie profili zaufanych

Jesteś w: Strona główna > Potwierdzanie profili zaufanych > Lista wniosków i założeń > Szczegóły wniosku o profil zaufany użytkownika

Szczegóły wniosku o profil zaufany użytkownika

 Wydruk potwierdzony, można rozpatrzyć wniosek.

Dane wniosku	
Identyfikator użytkownika (login)	kbronik
Imię	Karol
Nazwisko	Bronik
PESEL	75031610531
Adres e-mail	marek.qaza@mowia.gov.pl

Drukuj wniosek
Wynik potwierdzenia
Pokaż inne wnioski użytkownika

Zweryfikuj wniosek	
Aby możliwe było nadanie profilu zaufanego, konieczna jest zgodność danych z profilem konta użytkownika na ePUAP i z rejestrem referencyjnym, jak również z dostarczonym dokumentem tożsamości. Zweryfikuj zgodność danych. W przypadku rozbieżności należy odrzucić wniosek, wpisując powód odrzucenia. Uzasadnienie to będzie widoczne dla wnioskującego.	

Znak sprawy	
Znak sprawy w Pkt. Potwierdzającym	XYZ.1234.6.2011
Nazwa Punktu Potw.	WSIAP

Wynik weryfikacji wprowadzonych danych z kontem użytkownika

Nazwa pola	Dane z wniosku	Dane obecne w koncie ePUAP	Wynik weryfikacji
Identyfikator ePUAP	kbronik	kbronik	Pozytywny
Imię	Karol	Karol	Pozytywny
Nazwisko	Bronik	Bronik	Pozytywny
Numer PESEL	75031610531	75031610531	Pozytywny
Adres e-mail	marek.qaza@mowia.gov.pl	marek.qaza@mowia.gov.pl	Pozytywny

Wynik weryfikacji wprowadzonych danych z rejestrami

Nazwa pola	Dane z wniosku	Wynik weryfikacji
Numer PESEL	75031610531	Pozytywny

Weryfikuj ponownie

Decyzja

Powód odrzucenia wniosku:

lub:

Odrzuć wniosek

Podpisz profil zaufany

Podpisanie profilu zaufanego:

1. Naciśnięć przycisk „Podpisz profil zaufany”.

Ekran 2.9. Decyzja sposoby podpisania profilu zaufanego

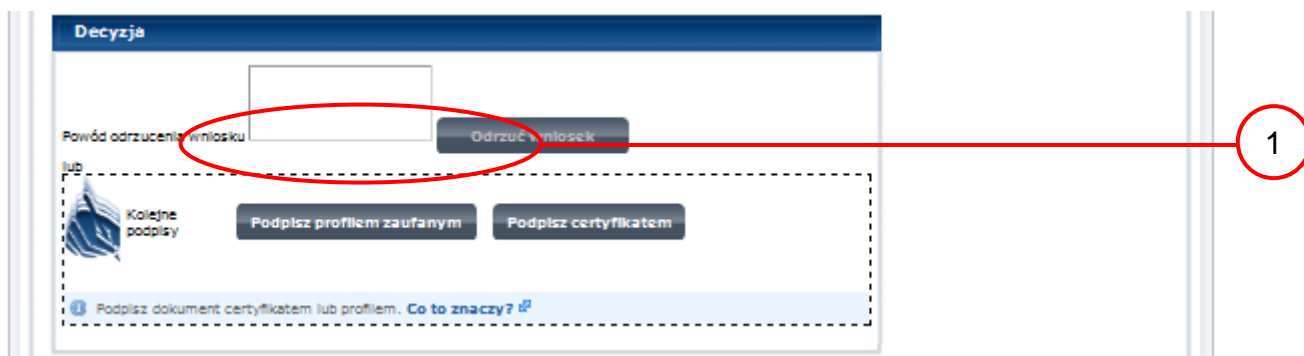

Należy:

1. Wybrać przycisk „Podpisz profilem zaufanym”.

Ekran 2.10. Potwierdzenie wyboru profilu zaufanego

Należy:

1. Wybrać przycisk „Użyj tego profilu zaufanego”.

Ekran 2.11. Potwierdzenie podpisu kodem weryfikującym

Na adres poczty pracownika punktu potwierdzającego wysłany jest kod weryfikacyjny, który należy skopiować i wkleić do okna „Kod weryfikacyjny:”.

Na skrzynce odbiorczej poczty wiadomość jest opisana, jako: nadeszła od „powiadomienie.epuap@mswia.gov.pl”, a temat to „Autoryzacja PZ”.

Należy:

1. Wybrać przycisk „Zatwierdź”.

Ekran 2.12. Przedłużenie ważności profilu zaufanego

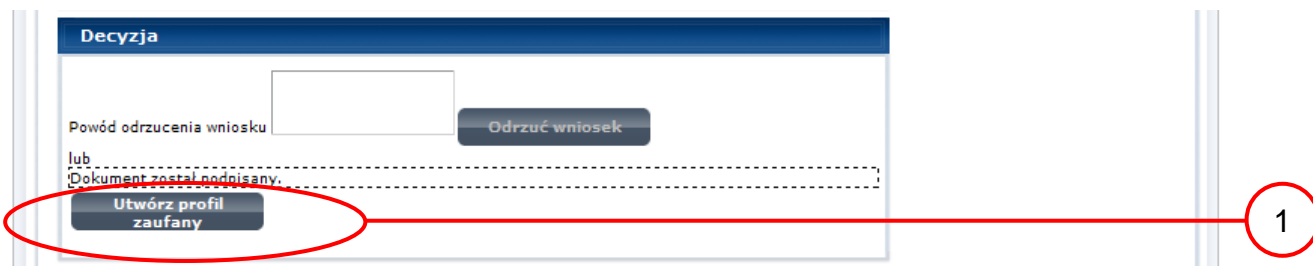

Należy:

1. Wybrać przycisk „Utwórz profil zaufany”.

Ekran 2.13. Akceptacja przedłużenia ważność profilu zaufanego

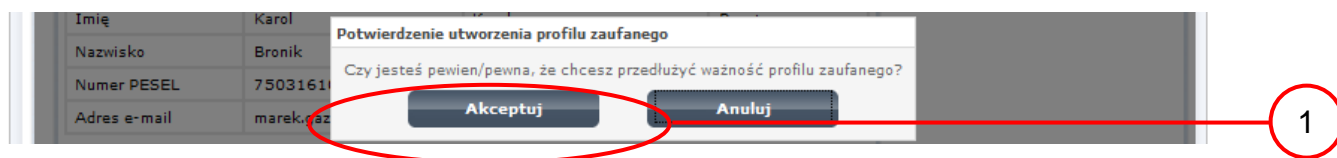

Należy:

2. Wybrać przycisk „Akceptuj”.

Ekran 2.14. Przedłużona ważność profilu zaufanego

Lista spraw ▾ Moje konto ▾ CLEBUAP ▾ Podmioty Publiczne ▾ Pomoc ▾ Kontakt ▾ Konfiguracja ▾

Podsystem Komunikacyjny Rejestr Zdarzeń Potwierdzanie profili zaufanych

Jesteś w: Strona główna > Potwierdzanie profili zaufanych > Lista wniosków użytkowników > Szczegóły wniosku o przedłużenie ważności PZ

Szczegóły wniosku o przedłużenie ważności profilu zaufanego

Wniosek zaakceptowany.

Dane wniosku

Identyfikator użytkownika (login)	kbronik
Imię	Karol
Nazwisko	Bronik
PESEL	75031610531
Adres e-mail	marek.gaza@mswia.gov.pl

[Drukuj wniosek](#)
[Wydruk potwierdzony](#)
[Pokaż inne wnioski użytkownika](#)

Wniosek zaakceptowany

Wniosek, którego szczegóły oglądasz został zaakceptowany, co oznacza, że utworzono w odpowiedzi na ten wniosek profil zaufany. Aby obejrzeć jego szczegóły, należy nacisnąć przycisk **Przejdź do zaufanego profilu**.

Znak sprawy

Znak sprawy w Pkt. Potwierdzającym	ZXY.21.2011
Nazwa Punktu Potw.	WSIAP

Informacje o potwierdzeniu

Imię Osoby Potw.	Jerzy
Nazwisko Osoby Potw.	Kowalewski
Data akceptacji	2011-05-07 21:24:18
Profil zaufany	Przejdź do profilu zaufanego

1

Należy:

1. Wybrać przycisk „Przejdź do profilu zaufanego”.

Ekran 2.15. Prezentacja profilu zaufanego

Dane profilu zaufanego

Status	Ważny
Data utworzenia	2011-05-07 21:21:40
Data unieważnienia	
Data wygaśnięcia	2011-11-07 21:21:40
Wniosek	Przejdź do wniosku
Znak sprawy	ZXY.21.2011
Metoda autoryzacji	e-mail
Parametr autoryzacji	marek.gaza@mswia.gov.pl

Buttons: **Zweryfikuj**, **Unieważnij**

Szczegóły profilu

Jeśli właściciel profilu wnioskuje o przedłużenie okresu ważności jego profilu zaufanego lub zmianę ustawień autoryzacji, naciśnij przycisk **Przedłuż ważność/zmień ustawienia autoryzacji**.
Jeśli właściciel profilu wnioskuje o unieważnienie jego profilu zaufanego, naciśnij przycisk **Unieważnij**.
Jeśli właściciel profilu wnioskuje o zweryfikowanie jego profilu zaufanego, naciśnij przycisk **Zweryfikuj**.

Pracownik Punktu Potwierdzania archiwizuje jeden Wniosek w postaci papierowej zgodnie z zasadami obowiązującymi w podmiocie publicznym oraz przekazuje drugi Wniosek w postaci papierowej osobie wnioskującej o przedłużenie ważności profilu zaufanego ePUAP i kończy się proces przedłużania ważności Profilu Zaufanego.

Następnie może przejść do obsługi następnej osoby poprzez wybranie zakładki „Potwierdzanie profili zaufanych”.

1.4. Posać papierowa Wniosku o przedłużenie ważności profilu zaufanego ePUAP

Nazwa punktu potwierdzającego <wypełnia system na podstawie identyfikatora podmiotu>		Data złożenia wniosku <wypełnia system>
znak sprawy w PP* <obligatoryjnie wypełnia w systemie pracownik punktu potwierdzającego według zasad Instrukcji Kancelaryjnej PP>		
WNIOSEK o przedłużenie ważności profilu zaufanego ePUAP		
Wnioskuje o przedłużenie ważności profilu zaufanego ePUAP		
A. Informacje dotyczące osoby wnioskującej:		
1. Dane osobowe:		
imię <wypełnia system na podstawie profilu użytkownika składającego wniosek>	nazwisko <wypełnia system na podstawie profilu użytkownika składającego wniosek>	numer PESEL <wypełnia system na podstawie profilu użytkownika składającego wniosek>
2. Dane o koncie ePUAP:		
identyfikator użytkownika <wypełnia system na podstawie profilu użytkownika składającego wniosek>	adres poczty elektronicznej <wypełnia system na podstawie profilu użytkownika składającego wniosek>	
3. Sposób autoryzacji: <wypełnia system na podstawie deklaracji użytkownika składającego wniosek>		
4. Oświadczenie osoby wnioskującej: Wnioskodawca oświadcza, że: 1) dane zawarte we wniosku są prawdziwe i aktualne; 2) zapewni poufność danych, które mogłyby być wykorzystane do złożenia podpisu potwierdzonego profilem zaufanym ePUAP przez osoby trzecie; 3) nie udostępni konta osobom trzecim; 4) niezwłocznie unieważni profil zaufany ePUAP w przypadku utraty kontroli nad kontem ePUAP; 5) wyraża zgodę na przetwarzanie danych osobowych w zakresie niezbędnym do potwierdzenia profilu zaufanego ePUAP.		
miejscowość, data ** <wypełnia odrębnie składający wniosek po wydrukowaniu>		podpis** <wypełnia odrębnie składający wniosek po wydrukowaniu>
B. Informacje dotyczące osoby upoważnionej do potwierdzania profilu zaufanego ePUAP w imieniu punktu potwierdzającego:		
imię <wypełnia system na podstawie profilu użytkownika występującego w roli osoby potwierdzającej>	nazwisko <wypełnia system na podstawie profilu użytkownika występującego w roli osoby potwierdzającej>	
C. Informacje dotyczące przedłużeniu ważności profilu zaufanego ePUAP:		
czas dokonania przedłużenia ważności <wypełnia odrębnie osoba przedłużająca ważność na podstawie danych z systemu>		
miejscowość, data <wypełnia odrębnie osoba przedłużająca ważność po wydrukowaniu >	podpis osoby upoważnionej do potwierdzania profilu zaufanego ePUAP <wypełnia odrębnie osoba przedłużająca ważność po wydrukowaniu >	
albo Informacja o nieprzedłużeniu ważności profilu zaufanego ePUAP:		
czas nieprzedłużenia ważności <wypełnia odrębnie osoba przedłużająca ważność >		
przyczyny nieprzedłużenia ważności profilu zaufanego ePUAP <wypełnia odrębnie osoba przedłużająca ważność >		
miejscowość, data <wypełnia odrębnie osoba przedłużająca ważność po wydrukowaniu >	podpis osoby upoważnionej do potwierdzania profilu zaufanego ePUAP <wypełnia odrębnie osoba przedłużająca ważność po wydrukowaniu >	

* Wypełnia punkt potwierdzający. ** Wypełnia osoba wnioskująca.

KAPITAŁ LUDZKI
NARODOWA STRATEGIA SPÓJNOŚCI

UNIA EUROPEJSKA
EUROPEJSKI
FUNDUSZ SPOŁECZNY

3. Unieważnianie Profilu Zaufanego

Realizacja zadania „Unieważnianie Profilu Zaufanego” wymaga wykonania następujących podstawowych czynności:

- Stwierdzenia tożsamość osoby zgłaszającej się w Punkcie Potwierdzenia, a wnioskującej o unieważnienie posiadania Profilu Zaufanego;
- W przypadku zgodności tożsamości i odręcznym podpisaniu przez tę osobę wniosku w postaci papierowej następuje unieważnienie Profilu Zaufanego.

Szczegółowy opis realizacji tego zadania został przedstawiony za pomocą schematu procesu unieważniania profilu zaufanego, jego uszczegółowieniem jest tabela zawierająca opisy poszczególnych czynności i odwołania do ekranów za pomocą, których dokonuje się unieważnienie profilu zaufanego w systemie ePUAP.

3.1. Schemat procesu unieważniania profilu zaufanego

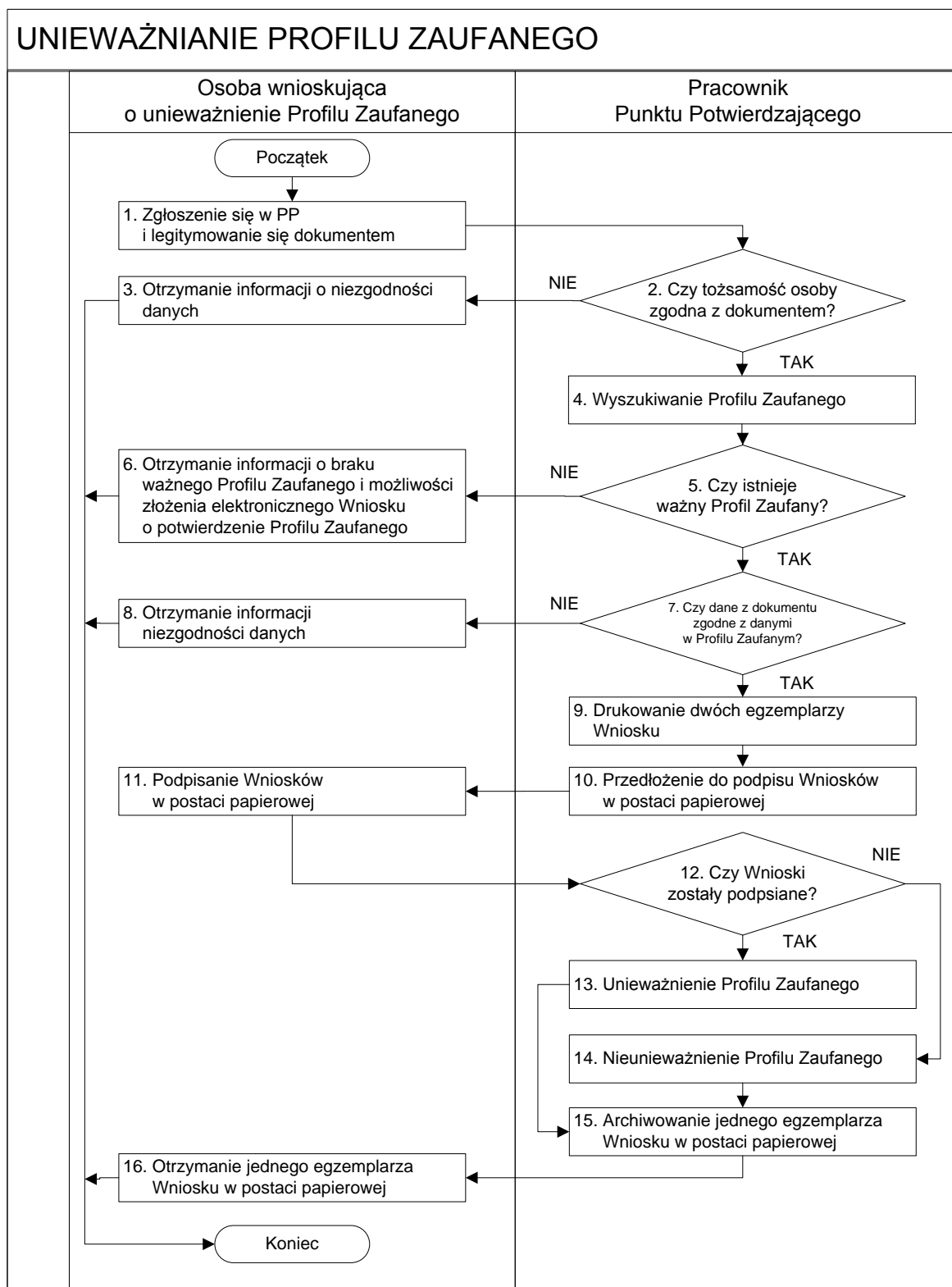

3.2. Opis schematu procesu unieważniania profilu zaufanego

Czynność		Opis czynności	Nr ekranu
Osoba wnioskująca o unieważnienie PZ	Pracownik Punktu Potwierdzenia		
1. Zgłoszenie się w PP i legitymowanie się dokumentem		Osoba chcąc unieważnić profil zaufany zgłasza się do dowolnego PP i legitymuje się Dowodem Osobistym lub Paszportem.	
	2. Czy tożsamość osoby zgodna z dokumentem?	Pracownik PP dokonuje sprawdzenia tożsamości osoby na podstawie okazanego dokumentu Dowodu Osobistego lub Paszportu; Sprawdzenie tożsamości polega na: - identyfikacji osoby z dokumentem; - autentyczności dokumentu. Podmiot publiczny we własnym zakresie przeszkoli Pracownika PP w zakresie sprawdzania tożsamości. W przypadku zgodności: Przejdź do punktu 4.	
3. Otrzymanie informacji o niezgodności danych KONIEC PROCESU		W przypadku stwierdzenia niezgodności tożsamości osoby lub posługiwania się złym dokumentem Pracownik PP postępuje zgodnie z procedurą obowiązującą w podmiocie publicznym.	
	4. Wyszukiwanie Profilu Zaufanego	Pracownik PP: - po wyborze „Listy profili zaufanych użytkowników” – Ekran 3.1; - wyborze funkcji wyszukiwania – Ekran 3.2; - wyborze sposobu wyszukiwania – Ekran 3.3; - wprowadza dane służących do wyszukiwania i naciska przycisk „Wyszukaj” – Ekran 3.4.; - otrzymuje	3.1, 3.2, 3.3, 3.4, 3.5
	5. Czy istnieje ważny profil zaufany?	Jeśli został wyszukany Profil Zaufany: Przejdź do punktu 7.	3.5

Czynność		Opis czynności	Nr ekranu
Osoba wnioskująca o unieważnienie PZ	Pracownik Punktu Potwierdzania		
6. Otrzymanie informacji o braku ważnego Profilu Zaufanego i możliwości złożenia elektronicznego Wniosku o potwierdzenie Profilu Zaufanego KONIEC PROCESU		Brak ważnego Profilu Zaufanego, który miał być unieważniony. Osoba wnioskująca otrzymuje informację o możliwości złożenia wniosku o potwierdzenie Profilu Zaufanego.	
	7. Czy dane z dokumentu zgodne z danymi w Profilu Zaufanym?	W przypadku zgodności danych: Przejdź do punktu 9.	3.5
8. Otrzymanie informacji o niezgodności danych KONIEC PROCESU		W przypadku stwierdzenia niezgodności tożsamości osoby lub posługiwania się złym dokumentem Pracownik PP postępuje zgodnie z procedurą obowiązującą w podmiocie publicznym.	3.5
	9. Drukowanie dwóch egzemplarzy Wniosku	Pracownik PP z drukuje dwa egzemplarze Wniosku o unieważnienie profilu zaufanego ePUAP z pliku PDF, na Wniosku wpisuje: <ul style="list-style-type: none"> – Nazwą punktu potwierdzającego; – Znak sprawy w PP; – Datę złożenia wniosku. 	3.5, PDF
	10. Przedłożenie do podpisu Wniosków w postaci papierowej	Pracownik PP przedkłada osobie wnioskującej Wnioski w postaci papierowej do podpisu.	3.5
11. Podpisanie Wniosków w postaci papierowej		Osoba wnioskująca o unieważnienie ważności profilu zaufanego ePUAP w części A dwóch Wniosków wpisuje: <ol style="list-style-type: none"> 1. Dane osobowe; 2. Dane o koncie ePUAP; 3. Oświadczenie osoby wnioskującej – w tym miejscowość, datę i podpisuje się. <p>Osoba wnioskująca o unieważnienie ważności profilu zaufanego ePUAP może w tym momencie się rozmyślić i nie wypełnić Wniosków.</p>	3.5

Czynność		Opis czynności	Nr ekranu
Osoba wnioskująca o unieważnienie PZ	Pracownik Punktu Potwierdzania		
	12. Czy Wnioski zostały podpisane?	Jeśli osoba wnioskująca nie podpisała wniosków w postaci papierowej lub Pracownik PP stwierdził brak autentyczności podpisu to: Przejdź do punktu 14.	3.5
	13. Unieważnienie Profilu Zaufanego	Pracownik PP: <ul style="list-style-type: none"> w części B dwóch Wniosków wpisuje: <ul style="list-style-type: none"> Swoje imię i nazwisko; a w części C dwóch Wniosków wpisuje: <ul style="list-style-type: none"> czas unieważnienie profilu zaufanego; miejsce i datę; podpisuje się; unieważniając profil zaufany w systemie ePUAP (Ekran 3.7) wypełnia pole „Powód unieważnienia” oraz wypełnia pole „Znak sprawy” o znak nadany na Wniosku o postaci papierowej. Przejdź do punktu 15.	3.6, 3.7, 3.8
	14. Nie unieważnienie Profilu Zaufanego	Pracownik PP z braku złożenia wniosku o postaci papierowej przez osobę wnioskującą o unieważnienie profilu zaufanego ePUAP nie podejmuje dalszych czynności. KONIEC PROCESU	3.5
	15. Archiwowanie jednego egzemplarza Wniosku w postaci papierowej	Pracownik PP archiwizuje jeden Wniosek w postaci papierowej zgodnie z zasadami obowiązującymi w podmiocie publicznym.	
16. Otrzymanie jednego egzemplarza Wniosku w postaci papierowej KONIEC PROCESU		Pracownik PP przekazuje jeden Wniosek w postaci papierowej osobie wnioskującej o unieważnienie profilu zaufanego ePUAP.	

3.3. Proces unieważniania profilu zaufanego przedstawiony za pomocą ekranów ePUAP

Osoba wnioskująca o unieważnienie profilu zaufanego ePUAP zgłasza się w Punkcie Potwierdzenia i legitymuje się Dowodem Osobistym lub Paszportem.

Pracownik Punktu Potwierdzenia sprawdza tożsamość osoby wnioskującej:

- w przypadku stwierdzenia niezgodności w zakresie identyfikacji osoby z dokumentem, autentyczności dokumentu, autentyczności podpisu odmawia potwierdzenia Profilu Zaufanego, przekazuje informację o niezgodności osobie wnioskującej, postępuje zgodnie z procedurami obowiązującymi w danym podmiocie publicznym dotyczącymi postępowania z osobami legitymującymi się niewłaściwym dokumentem i kończy proces potwierdzenia;
- w przeciwnym przypadku na podstawie danych z Dowodu Osobistego lub Paszportu wyszukuje ważny profil zaufany, do tego służą ekrany od 3.1 do 3.5.

W tym przypadku osoba wnioskująca nie składa elektronicznego Wniosku.

Poniżej zostały przedstawione podstawowe ekrany umożliwiające unieważnienie Profilu Zaufanego pełny opis narzędzie ePUAP umożliwiającego zarządzanie Profilami Zaufanymi znajduje się w „Instrukcji użytkownika – Profil Zaufany”.

Ekran 3.1. Wybór listy profili zaufanych użytkowników

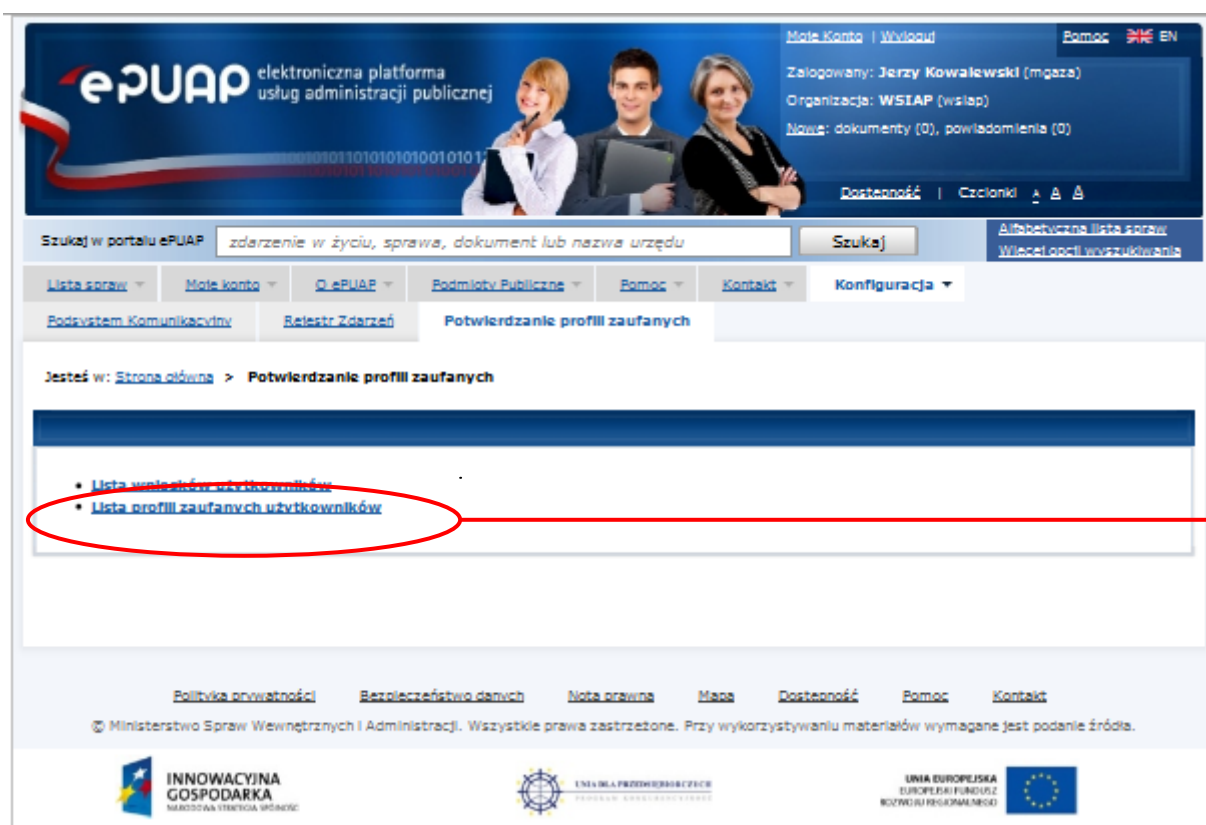

Na „Stronie głównej” ePUAP należy wybrać w zakładce „Konfiguracja”, zakładkę „Potwierdzenie profili zaufanych”, a następnie należy wybrać:

1. „Lista profili zaufanych użytkowników”.

Ekran 3.2. Wybór funkcji wyszukiwania

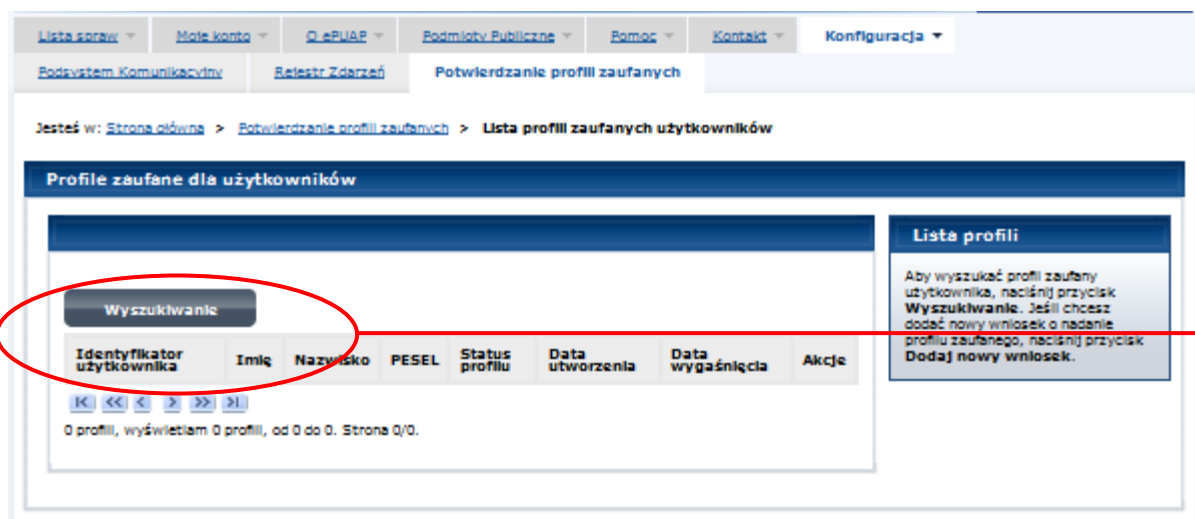

Należy przejść do funkcji wyszukiwania profili zaufanych:

1. Wybrać przycisk „Wyszukiwanie”

Ekran 3.3. Wybór sposobu wprowadzania danych służących do wyszukania

Pracownik Punktu Potwierdzenia dokonuje wyboru sposobu wprowadzania danych służących do wyszukania profilu zaufanego oraz określa stan profilu, w przypadku unieważniania profilu zaufanego stan profilu jest „Ważny”.

Lista spraw ▾ | Moje konto ▾ | O ABUAP ▾ | Podmioty Publiczne ▾ | Pomoc ▾ | Kontakt ▾ | Konfiguracja ▾

Podsystem Komunikacyjny | Rejestr Zdarzeń | Potwierdzanie profili zaufanych

Jesteś w: Strona główna > Potwierdzanie profili zaufanych > Lista profili zaufanych użytkowników

Profile zaufane dla użytkowników

Szukaj po

Identyfikator użytkownika

Imię

Nazwisko

Numer PESEL

Stan profilu

Data utworzenia

Identyfikator PZ

Znak sprawy

Wyszukaj

Identyfikator użytkownika

Imię

Nazwisko

PESEL

Status profilu

Data utworzenia

Data wygaśnięcia

Akcje

0 profili, wyświetlam 0 profili, od 0 do 0. Strona 0/0.

Wyszukiwanie

Wybierz jeden z dostępnych sposobów wyszukiwania:

- po identyfikatorze użytkownika,
- po imieniu, nazwisku i numerze PESEL,
- po identyfikatorze profilu zaufanego,

a następnie podaj szukane dane. System przeszukuje profile na podstawie danych dostarczone w takiej postaci, w jakiej zostały wpisane.

1

2

3

Należy:

1. Wybrać zestaw wprowadzanych danych służących do wyszukania, można wyszukiwać po: „identyfikatorze użytkownika” lub „imieniu, nazwisku i numeru PESEL” lub „identyfikatorze profilu zaufanego” lub „znaku sprawy wniosku”;
2. Wybór Stanu profilu „Ważny”.

Ekran 3.4. Wprowadzanie danych służących do wyszukania profilu zaufanego

The main content area is titled 'Profile zaufane dla użytkowników'. It features a search form with the following fields: 'Szukaj po' (with a dropdown menu set to 'Identyfikatorze użytk...', circled in red and labeled '1'), 'Identyfikator użytkownika' (containing 'kbronik'), 'Imię', 'Nazwisko', 'Numer PESEL', 'Stan profilu' (set to 'Ważny'), 'Data utworzenia', 'Identyfikator PZ', and 'Znak sprawy'. A 'Wyszukaj' button is also circled in red and labeled '2'.

To the right of the search form is a 'Wyszukiwanie' box with instructions: 'Wybierz jeden z dostępnych sposobów wyszukiwania:' followed by a list: '• po identyfikatorze użytkownika,', '• po imieniu, nazwisku i numerze PESEL,', and '• po identyfikatorze profilu zaufanego,'. Below this, it says: 'a następnie podaj szukane dane. System przeszukuje profile na podstawie danych dokładnie w takiej postaci, w jakiej zostały wpisane.'

Below the search form is a table with the following columns: 'Identyfikator użytkownika', 'Imię', 'Nazwisko', 'PESEL', 'Status profilu', 'Data utworzenia', 'Data wygaśnięcia', and 'Akcje'. The table is currently empty. At the bottom, there are navigation controls: '<<< < > >>>' and the text '0 profili, wyświetlam 0 profili, od 0 do 0. Strona 0/0.'

Należy:

1. Wprowadzić Identyfikator użytkownika, np „kbronik”;
2. Wybrać przycisk „Wyszukaj”.

Ekran 3.5. Wyszukany profil zaufany

Identyfikator użytkownika	Imię	Nazwisko	PESEL	Status profilu	Data utworzenia	Data wygaśnięcia	Akcje
kbronik	Karol	Bronik	75031610531	Ważny	2011-05-07 21:21:40	2011-11-07 21:21:40	Szczegóły profilu

Below the table are navigation controls: '<K << < > >> >I'. A status message reads: '1 profil, wyświetlam 1 profil, od 1 do 1. Strona 1/1.' On the right, a sidebar titled 'Lista profili' contains a text box explaining the list and a button 'Szczegóły profilu' which is circled in red. A red circle with the number '1' is placed to the right of the sidebar, pointing to the circled button.

Należy:

1. Wybrać przycisk „Szczegóły profilu”.

Ekran 3.6. Szczegóły profilu zaufanego – unieważnianie profilu zaufanego

[Lista spraw](#) ▾ [Moje konto](#) ▾ [CEPUBAP](#) ▾ [Podmioty Publiczne](#) ▾ [Pomoc](#) ▾ [Kontakt](#) ▾ [Konfiguracja](#) ▾

[Podsystem Komunikacyjny](#) [Releazy Zarząd](#) [Potwierdzanie profili zaufanych](#)

Jesteś w: [Strona główna](#) > [Potwierdzanie profili zaufanych](#) > [Lista profili zaufanych użytkowników](#) > **Szczegóły profilu zaufanego dla użytkownika**

Szczegóły profilu zaufanego użytkownika Karol Bronik

Dane profilu zaufanego	
Status	Ważny
Data utworzenia	2011-05-07 21:21:40
Data unieważnienia	
Data wygaśnięcia	2011-11-07 21:21:40
Wniosek	Przejdź do wniosku
Znak sprawy	ZXY.21.2011
Metoda autoryzacji	e-mail
Parametr autoryzacji	marek.gaza@mswila.gov.pl

[Zweryfikuj](#) [Unieważnij](#)

Szczegóły profilu

Jeśli właściciel profilu wnioskuje o przedłużenie okresu ważności jego profilu zaufanego lub zmianę ustawień autoryzacji, naciśnij przycisk **Przedłuż ważność / zmień ustawienia autoryzacji**.

Jeśli właściciel profilu wnioskuje o unieważnienie jego profilu zaufanego, naciśnij przycisk **Unieważnij**.

Jeśli właściciel profilu wnioskuje o zweryfikowanie jego profilu zaufanego, naciśnij przycisk **Zweryfikuj**.

Należy:

1. Wybrać przycisk „Unieważnij”.

Ekran 3.7. Potwierdzenie unieważnienia profilu zaufanego

- Powód unieważnienia:** A text input field containing 'Brak możliwości użycia' (Reason for revocation).
- Znak sprawy:** A text input field containing 'XYZ.1234.10.2011' (Case number).
- Buttons:** 'Unieważnij' (Revocation) and 'Anuluj' (Cancel).

Red circles and lines highlight these elements, labeled 1, 2, and 3:

- 1. Points to the 'Powód unieważnienia' field.
- 2. Points to the 'Znak sprawy' field.
- 3. Points to the 'Unieważnij' button.

Należy:

1. W pole „Powód unieważnienia” wpisać powód unieważnienia;
2. W pole „Znak sprawy” wpisać znak sprawy z Wniosku o unieważnienie profilu zaufanego ePUAP;
3. Wybrać przycisk „Unieważnij”.

Ekran 3.8. Unieważniony profil zaufany

Szczegóły profilu zaufanego użytkownika Karol Bronik

Dane profilu zaufanego	
Status	Unieważniony
Data utworzenia	2011-05-17 15:01:20
Data unieważnienia	2011-05-17 15:16:45
Data wygaśnięcia	2011-11-17 15:01:20
Wniosek	Przejdź do wniosku
Znak sprawy	XYZ.1234.6.2011
Nazwa Pkt. Potw.	WSIAP
Metoda autoryzacji	e-mail
Parametr autoryzacji	marek.gaza@mswia.gov.pl

Szczegóły profilu

Profil zaufany, którego szczegóły przeglądasz, został unieważniony. Sposób oraz powód unieważnienia widnieją po lewej.

Szczegóły unieważnienia
Profil unieważniony przez osobę uprawnioną posługującą się kontem o identyfikatorze mgaza, działającą w ramach podmiotu o identyfikatorze wsiap. Powód unieważnienia: Brak możliwości użycia Znak sprawy: XYX.1234.10.2011

Następnie można przejść do obsługi następnej osoby poprzez wybranie zakładki „Potwierdzanie profili zaufanych”.

1.4. Postać papierowa Wniosku o unieważnienie profilu zaufanego ePUAP

Nazwa punktu potwierdzającego <wypełnia system na podstawie identyfikatora podmiotu>		Data złożenia wniosku <wypełnia system>
znak sprawy w PP* <obligatoryjnie wypełnia w systemie pracownik punktu potwierdzającego według zasad Instrukcji Kancelaryjnej PP>		
WNIOSEK o unieważnienie profilu zaufanego ePUAP Wnoszę o unieważnienie ważności profilu zaufanego ePUAP		
A. Informacje dotyczące osoby wnioskującej:		
1. Dane osobowe:		
imię <wypełnia system na podstawie profilu użytkownika składającego wniosek>	nazwisko <wypełnia system na podstawie profilu użytkownika składającego wniosek>	numer PESEL <wypełnia system na podstawie profilu użytkownika składającego wniosek>
2. Dane o koncie ePUAP:		
identyfikator użytkownika <wypełnia system na podstawie profilu użytkownika składającego wniosek>	adres poczty elektronicznej <wypełnia system na podstawie profilu użytkownika składającego wniosek>	
3. Oświadczenie osoby wnioskującej: Wnioskodawca oświadcza, że: 1) dane zawarte we wniosku są prawdziwe i aktualne; 2) wyraża zgodę na przetwarzanie danych osobowych w zakresie niezbędnym do unieważnienia profilu zaufanego ePUAP.		
miejsowość, data ** <wypełnia odręcznie składający wniosek po wydrukowaniu>	podpis** <wypełnia odręcznie składający wniosek po wydrukowaniu>	
B. Informacje dotyczące osoby upoważnionej do potwierdzania profilu zaufanego ePUAP w imieniu punktu potwierdzającego:		
imię <wypełnia system na podstawie profilu użytkownika występującego w roli osoby potwierdzającej>	nazwisko <wypełnia system na podstawie profilu użytkownika występującego w roli osoby potwierdzającej>	
C. Informacje dotyczące unieważnienia profilu zaufanego ePUAP¹:		
czas unieważnienia profilu zaufanego ePUAP <wypełnia odręcznie osoba unieważniająca ważność na podstawie danych z systemu>		
miejsowość, data <wypełnia odręcznie osoba unieważniająca ważność po wydrukowaniu >	podpis osoby upoważnionej do potwierdzania profilu zaufanego ePUAP <wypełnia odręcznie osoba unieważniająca ważność po wydrukowaniu >	

* Wypełnia punkt potwierdzający. ** Wypełnia osoba wnioskująca.